

股票代號：6127

九豪精密陶瓷股份有限公司
LEATEC FINE CERAMICS CO., LTD.

年 報

一〇九年度

中華民國一一〇年五月十五日刊印

查詢網址：<http://mops.tse.com.tw>

公司網址：<http://www.leatec.com.tw>

一、本公司發言人及代理發言人

發 言 人

姓 名：陳永倉

職 稱：財務部經理

電 話：(03)450-7531

電子郵件信箱：france_chen@leatec.com.tw

代理發言人

姓 名：王逢春

職 稱：管理部經理

電 話：(03)450-7531

電子郵件信箱：sophia_wang@leatec.com.tw

二、總公司、分公司、工廠之地址及電話

總 公 司：桃園市平鎮區平東路一段 160 號

電 話：(03) 450-7531

平 鎮 廠：桃園市平鎮區平東路一段 160 號

電 話：(03) 450-7531

三、股票過戶機構

名 稱：福邦證券股份有限公司股務代理部

地 址：台北市中正區忠孝西路一段 6 號 6 樓

網 址：www.gfortune.com.tw

電 話：(02) 2371-1658

四、最近年度財務報告簽證會計師

簽證會計師：陳文香、許晉銘

事務所名稱：勤業眾信聯合會計師事務所

地 址：台北市信義區松仁路 100 號 20 樓

網 址：www.deloitte.com.tw

電 話：(02) 2725-9988

五、海外有價證券掛牌買賣之交易場所名稱及查詢該海外有價證券資訊之方式：不適用

六、公司網址：www.leatec.com.tw

九豪精密陶瓷股份有限公司
年報目錄

壹、致股東報告書	1
貳、公司簡介	
一、設立日期	3
二、公司沿革	3
參、公司治理報告	
一、組織系統	5
二、董事、監察人、總經理、副總經理、協理、各部門及分支機構主管資料.....	7
三、董事、監察人、總經理及副總經理之酬金.....	13
四、公司治理運作情形	16
五、會計師公費資訊	40
六、更換會計師資訊	40
七、最近一年內曾任職於簽證會計師所屬事務所或其關係企業者公司之董事長、 總經理、負責財務或會計事務之經理人	43
八、最近年度及截至年報刊印日止，董事、監察人、經理人及持股比例超過百分 之十之股東股權移轉及股權質押變動情形	43
九、持股比例占前十大之股東，其相互間為關係人或為配偶、二親等以內之親屬 關係之資訊	44
十、綜合持股比例	45
肆、募資情形	
一、資本及股份	46
二、公司債辦理情形	52
三、特別股辦理情形	53
四、海外存託憑證辦理情形	53
五、員工認股權憑證辦理情形	53
六、限制員工權利新股辦理情形	53
七、併購或受讓他公司股份發行新股辦理情形	53
八、資金運用計劃執行情形	53
伍、營運概況	
一、業務內容	58
二、市場及產銷概況	64
三、從業員工	71
四、環保支出資訊	71
五、勞資關係	72
六、重要契約	75

陸、財務概況	
一、最近五年度簡明資產負債表及損益表	76
二、最近五年度財務分析	80
三、最近年度財務報告之監察人審查報告	83
四、最近年度財務報告	84
五、最近年度經會計師查核簽證之個體財務報告	157
六、公司及其關係企業最近年度及截至年報刊印日止，如有發生財務週轉困難情事，應列明其對本公司財務狀況之影響	223
柒、財務狀況及財務績效之檢討分析與風險事項	
一、財務狀況	224
二、財務績效	225
三、現金流量	226
四、最近年度重大資本支出對財務業務之影響	226
五、最近年度轉投資政策及獲利或虧損之主要原因與其改善計劃及未來一年投資計劃	227
六、風險事項之分析評估	228
七、其他重要事項	229
捌、特別記載事項	
一、關係企業相關資料	230
二、最近年度及截至年報刊印日止，私募有價證券辦理情形	234
三、最近年度及截至年報刊印日止子公司持有或處份本公司股票情形	234
四、其他必要補充說明事項	234
五、發生證券交易法第三十六條第二項第二款所定對股東權益或證券價格有重大影響事項	234

壹、致股東報告書

一、109年度營業結果

1.營業計畫實施成果

109年仍然受新冠肺炎疫情影響，電子產業及汽車工業受中國與美國貿易談判的後續影響，上半年度九豪大陸工廠受復工率限制，生產及銷售處於低檔。客戶端同樣受影響稼動率維持30~40%，下半年度電子消費產品需求暢旺，九豪適時提高生產但受人力無法滿足全線生產，九豪整體銷售對108年成長約30%但年度稼動不足產生虧損狀態。電阻基板生產線以現有設備稼動全產全銷的產銷概念執行，但為避免庫存增多產生資金壓力，對於擴產新增設備必須謹慎行之，政策上維持電阻基板現行規模，再增加自動化裝置來節省人力並充實技術性工作站(成型、沖模等)。然而市場繼續成長但必須充實準備改善經營體質，首先資源投入來改善現有人員及自動化設備提高經濟規模的電阻基板事業，發展非電阻基板市場、延伸為加工產品並持續增長生產價值。開發電動車用陶瓷材料市場及5G材料，專職人員開拓客源及收集商情，提供資訊給九豪研發並投入設備滿足客戶需求，解決客戶製程問題，積極拜訪汽車工業市場。

未來陶瓷材料在電動汽車零組件中佔有重要的位置，相關應用材料都是九豪的專業領域，將既有產品保持良好品質及成本控制，致力於陶瓷應用材料以期望供應更多汽車陶瓷零組件，以品質及服務獲得客戶的肯定，但除作為材料供應商並爭取材料深層加工作業，提高產品附加價值及創造營收，九豪將持續擴大研發與設備，深耕汽車陶瓷領域。

2.預算執行情形

單位：新台幣仟元

項目	109年實際數	109年預算數	109年預算達成率(%)
營業收入	871,381	1,110,830	78.4%
營業成本	661,221	799,126	82.7%
營業毛利	210,160	311,704	67.4%
營業費用	182,077	179,742	101.3%
營業淨利(損)	28,083	131,962	21.3%
營業外(支出)收入	(81,446)	(36,000)	---
稅前(損失)利益	(53,363)	95,962	---

3.財務收支及獲利能力分析

分析項目	年 度	財務分析		
		107年度	108年度	109年度
財務結構(%)	負債佔資產比率	49.4	59.1	64.96
	長期資金占固定資產比率	135.93	132.11	164.24
獲利能力	資產報酬率(%)	(0.34)	(4.82)	(1.24)
	股東權益報酬率(%)	(1.99)	(12.85)	(8.89)
	稅前利(損)益占實收資本比率(%)	1.64	(16.35)	(4.94)
	純益率(%)	(2.48)	(23.23)	(11.74)
	每股盈餘(元)(註)	(0.24)	(1.57)	(0.95)

註：每股盈餘係按加權平均流通在外股數計算。

4.研究發展狀況

陶瓷材料技術為九豪發展核心，生產高精密度的電阻用陶瓷基板、LED 用散熱基板及氮化鋁陶瓷基板，結合複合材料開發、流延成型技術及乾壓成型、大氣燒結技術的核心開發陶瓷複合材料，並大力發展能源產業中的電動車市場，轉變九豪的產品結構及發展方向。本公司積極向上研究材料規格特性解決源頭管理、及成型製程上及燒結參數、自動化機器設備等關鍵技術穩固標準，繼續與學術單位合作相關技術養成及產品商品化。

二、110年度營業計劃概要

1.經營方針

- (1)轉型為高級應用陶瓷材料及提高附加價值的加工層次產品。
- (2)設備及資源效益極大化，評估新投入資源與資金須迅速產生效益。
- (3)建構務實彈性之經營團隊，補充新領域的專業人才，活化企業迎接挑戰。
- (4)採品質優先及量產效益極大化，自動化生產方向思考。
- (5)提升公司商譽價值，創造最大利潤，分享全體員工及投資大眾。

2.重要產銷政策

- (1)策略性產品(ZTA、Si3N4)積極開發投入市場，並尋求潛在客戶開創新業績。
- (2)穩定製程參數提高生產力，減少製程變異，而影響製程良率；加強與客戶間的質量溝通，達成客戶製程良率的提升，使客戶滿意。
- (3)汽車電子市場應配合客戶需求共同研發產品，尋求最大利基及價格，增加公司利潤。
- (4)選擇最有競爭力產品並提高佔有率，遠離價格競爭市場。
- (5)陶瓷複合材料應用及延伸基板加工的服務，提高產品價值並主動行銷。
- (6)原材料第二供應商/物料及模具/專用設備本土化，穩定供貨來源及提升競爭力。
- (7)做到工安/環安/消安零事故，加強環保設施及預防管理。

3.預期110年主要銷售數量電阻用之基板為175,000仟片、非電阻用基板為15,500仟片，其預估數據係由業務人員依據專業機構及客戶端取得資訊而得。

當前外部市場環境嚴峻，但 5G 及電動車市場成長趨勢明確但仍關注嚴峻的經營課題(如環保課題及成本、價格競爭)、公司內部繼續執行各項改善課題並制定標準化技術，提升公司在市場上成本競爭力及行銷優勢。雖然製造成本持續上升、產品銷售價格仍要考慮有降價的潛在風險，對選擇產品或並進化成有深層加工的產品是追求成長首要任務，公司朝向多元化基板產品發展，加快研發速率，增加潛在客戶領域，增加車用市場產品的廣度、深度，配合客戶開發產品需求，共同製定各項產品規格，延伸基板加工的層次以提高生產效益，並在能源產業中發展陶瓷材料應用及爭取商機，持續穩定成長及市場領導地位，期望今年營收、獲利再創佳績。

敬祝 各位股東

身體健康

事事如意

董事長兼總經理 陳清金



貳、公司簡介

一、設立日期

民國八十年十二月二日奉准設立登記

二、公司沿革

(一)最近年度及截至年報刊印日止辦理公司併購、轉投資關係企業、重整之情形：無。

(二)最近年度及截至年報刊印日止董事、監察人或持股超過百分之十之大股東股權之大量移轉或更換、經營權之改變、經營方式或業務內容之重大改變及其他足以影響股東權益之重要事項與其對公司之影響：無。

(三)其他資訊：

- 民國 80 年 ◆ 本公司於民國 80 年 12 月 2 日奉核准設立。
- 民國 81 年 ◆ 購買土地及興建廠房。
- 民國 82 年 ◆ 開始量產氧化鋁陶瓷基板(排列電阻、厚膜及可變電阻基板)。
- 民國 84 年 ◆ 擴充生產線並研發氧化鋁晶片電阻基板。
- 民國 85 年 ◆ 研發氧化鋁晶片排阻基板。
◆ 通過國際品質認證 ISO-9002 認證。
- 民國 86 年 ◆ 量產氧化鋁晶片排阻基板。
◆ 研發 ZrO₂ 氧化鋯、微波、多孔質及 High K 高介電常數等陶瓷基板。
- 民國 87 年 ◆ 研發 ZrO₂ 氧化鋯固態燃料電解質基板。
- 民國 88 年 ◆ 量產 Laser 雷射加工基板。
- 民國 89 年 ◆ 轉投資 LEATEC FINE CERAMICS(SAMOA) CO., LTD.(薩摩亞九豪精密陶瓷有限公司)。
◆ 轉投資九豪精密陶瓷(昆山)有限公司。
- 民國 90 年 ◆ 轉投資中華開發高科技投資股份有限公司。
◆ 轉投資 COSMOS HARVEST INTERNATIONAL LIMITED.(環豐有限公司)。
◆ 轉投資 WISETRADE CORPORATION.(智貿有限公司)。
◆ 財團法人中華民國證券櫃檯買賣中心核准股票上櫃。
- 民國 91 年 ◆ 1 月 10 日股票掛牌上櫃。
◆ 轉投資大陸昆山廠量產氧化鋁晶片電阻基板。
- 民國 92 年 ◆ 轉投資 COSMOS HARVEST INTERNATIONAL LIMITED.(環豐有限公司)與 WISETRADE CORPORATION.(智貿有限公司)合併，環豐有限公司為存續公司。
◆ 生產 LED 及 CMOS IC 構裝基板。

- 民國 94 年 ◆ 跨入車用電子材料領域。
- 民國 96 年 ◆ 取得國際品質認證 TS-16949 認證。
- 民國 97 年 ◆ 跨入太陽能光電產品領域。
◆ 取得社團法人中華公司治理協會「CG6004 通用版公司治理制度評量認證」。
- 民國 100 年 ◆ 轉投資立誠光電股份有限公司。
◆ 大陸子公司九豪精密陶瓷(昆山)有限公司轉投資東莞市九豪光電科技有限公司。
◆ 取得工業局核可『企業營運總部』資格，九豪成立『營運總部』。
- 民國 101 年 ◆ 大陸子公司九豪應用材料(昆山)有限公司成立，位於昆山市高新技術產業園區。
◆ 大陸子公司九豪精密陶瓷(昆山)有限公司取得江蘇省外資研發機構。
◆ 台灣營運總部大樓完工啟用。
- 民國 102 年 ◆ 行政院原子能委員會核能研究所授權『固態氧化物燃料電池陶瓷基板支撐型單元電池製作技術』。
◆ 投入生產氮化鋁(ALN)陶瓷基板。
- 民國 103 年 ◆ 大陸子公司九豪精密陶瓷(昆山)有限公司獲得 2014 年『江蘇省高新技術企業』認證。
◆ 大陸子公司九豪精密陶瓷(昆山)有限公司轉投資東莞市九豪光電科技有限公司辦理註銷。
◆ 大陸子公司九豪精密陶瓷(昆山)有限公司轉投資昆山九豪光電科技有限公司。
- 民國 104 年 ◆ 大陸子公司九豪應用材料(昆山)有限公司第一期工程：研發辦公大樓、宿舍大樓開始興建。
- 民國 105 年 ◆ 大陸子公司九豪應用材料(昆山)有限公司第二期工程：1 號工廠、甲類工廠、溶劑倉庫等開始興建。
◆ 行政院原子能委員會核能研究所授權『固態氧化物燃料電池-電池堆技術』。
- 民國 106 年 ◆ 9 月取得 ISO14001 認證。
- 民國 107 年 ◆ 台灣九豪 2 月取得 IATF16949 認證通過。
- 民國 108 年 ◆ 大陸子公司九豪精密陶瓷(昆山)有限公司 4 月取得 IATF16949 認證通過。
◆ 取得 ISO45001 認證及取得 CNS45001 檢驗證書。

參、公司治理報告

一、組織系統 (一)組織結構

九豪精密陶瓷股份有限公司

110年4月24日

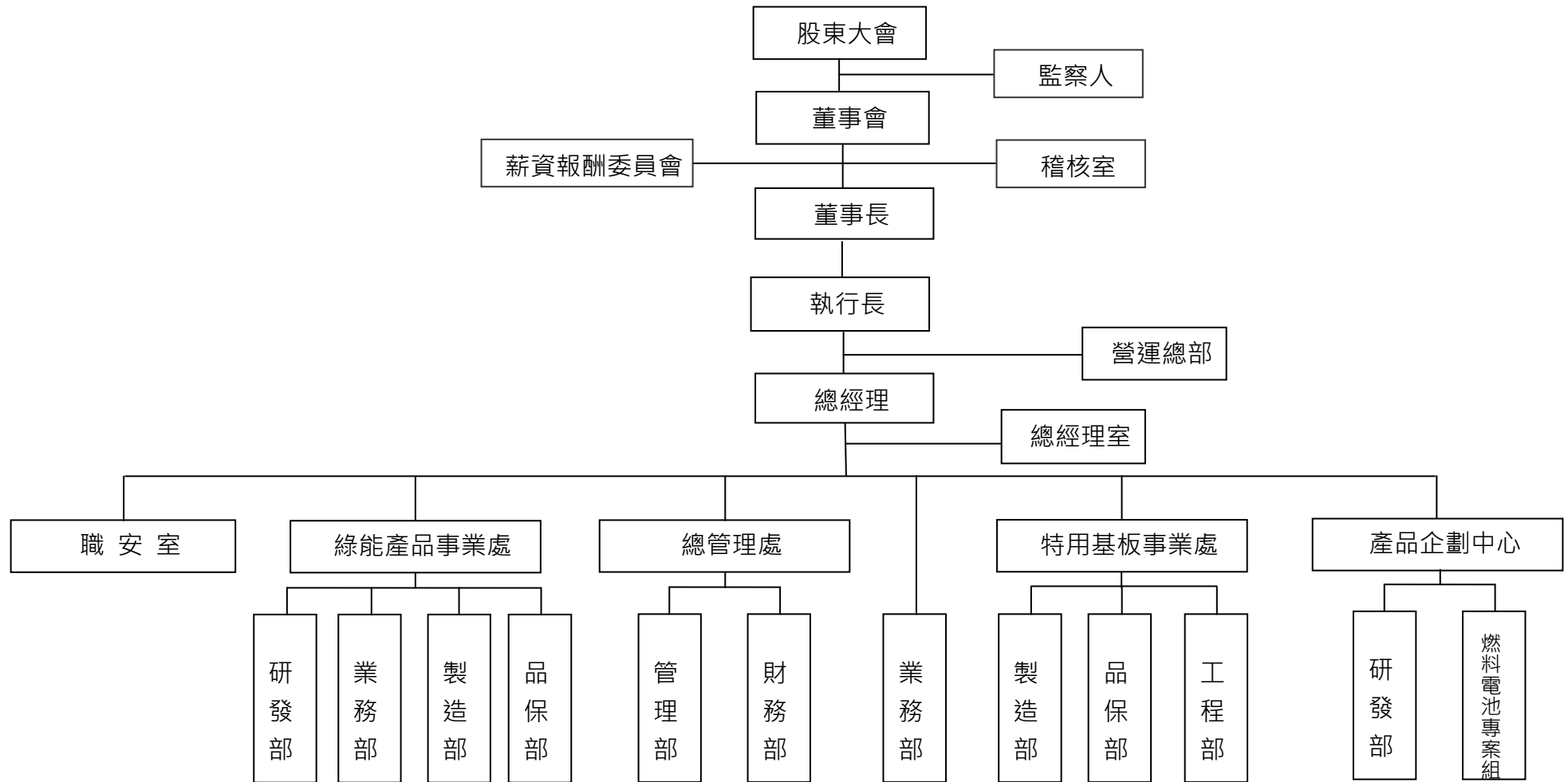

(二)各主要部門所營業務

部 門	主 要 業 務
總經理室	1.公司中長期策略規劃。 2.董事會交辦專案推行成效之追蹤與稽核。 3.公司經營管理會議籌劃及成效追蹤，各項法律事務執行與運作。
稽核室	1.擬訂及執行年度稽核計劃。 2.出具稽核報告並進行期後改善追蹤。 3.主導內控、內稽之修訂。 4.年度自行評估作業。 5.依法令之規定辦理各項申報作業 6.執行董事會指派之專案稽核。
職安室	全廠工作者安全衛生制度擬訂規劃與管理維護。
研發部	領導公司產品及技術發展方向之訂定，製程技術及產品開發相關之設計，製造、測試等技術之規劃及目標設定，綜理研究、開發之執行與資源之統籌運用。
工程部	1.生產流程決定、流程改善，製程問題分析及建議。 2.生產線品質問題的追蹤改善。 3.模具生產改善計劃執行及技術建立。 4.模具設計開發評估、試模條件、模具改良及問題解決、模具驗收。 5.設備開發、試機、驗收、故障分析及改善。
品保部	公司各項相關產品之品質檢驗、研擬品質政策、提昇產品品質等相關業務，及 ISO / IATF16949 品質系統之維持與運作。
製造部	1.年度生產計劃之人力配置、設備、成本預算、新產品導入生產評估。 2.生產排程排定、產能跟催、提供相關各部產值、人力分析數據。 3.品質控制及矯正預防措施規劃。 4.物料、成品倉庫之管理及成品出貨管理及相關作業。 5.廠務及安全衛生等各項業務之執行與運作。
業務部	1.行銷營業計劃之統籌、督導與檢討，產品售價之擬定。 2.新客戶、新市場之開發，客戶與本公司其他部門間之溝通協調。 3.各項銷售業務程序、辦法制定及改善。
管理部	1.人員任免、升遷、考勤、考績、退休、保險、教育訓練、員工關係。 2.設備、原物料、庶務等各項採購業務之執行與運作。 3.各項電腦設備、網路連線、電子作業系統等業務執行運作與維護
財務部	1.資金調度、財務會計、成本會計、稅務會計及股務作業等之執行與運作。 2.轉投資之各項相關業務。 3.費用預算之控管與檢討。

二、董事、監察人、總經理、副總經理、協理、各部門及分支機構主管資料

(一)董事及監察人資料：

110年4月24日

職稱	國籍或註冊地	姓名	性別	選(就)任日期	任期	初次選任日期	選任時持有股份		現在持有股數		配偶、未成年子女現在持有股份		利用他人名義持有股份		主要經(學)歷	目前兼任本公司及其他公司之職務	具配偶或二親等以內關係之其他主管、董事或監察人			備註
							股數	持股比率(%)	股數	持股比率(%)	股數	持股比率(%)	股數	持股比率(%)			職稱	姓名	關係	
董事長	中華民國	陳清金	男	107.06.28	三年	80.11.26	5,211,045	4.76	5,211,045	4.82	1,264,450	1.17	0	0	省立基隆高商畢 九德電子(股)公司 董事長	九豪精密陶瓷(股)公司 董事長兼總經理 環豐有限公司 負責人 薩摩亞九豪精密陶瓷有限公司 負責人 九豪精密陶瓷(昆山)有限公司 董事長兼總經理 九豪應用材料(昆山)有限公司 負責人	副董事長	陳雋廷	一等親	兼任總經理
副董事長	中華民國	陳雋廷	男	107.06.28	三年	94.06.09	2,234,184	2.04	2,234,184	2.07	0	0	0	0	紐澤西大學材料工程學系畢 美商博訊公司東亞辦公室經理	九豪精密陶瓷(昆山)有限公司 董事 九豪應用材料(昆山)有限公司 董事 九豪精密陶瓷(股)公司 營運長	董事長	陳清金	一等親	兼任營運長
董事	中華民國	賴尤秀敏	女	107.06.28	三年	98.06.10	1,000,000	0.91	1,000,000	0.93	0	0	0	0	瑞士管理學院 EMBA 文化大學畢 曼都國際(股)公司 財務長	華陽中小企業開發(股)公司 董事 全新光電科技(股)公司 董事 曼都國際(股)公司 董事 富致科技(股)公司 董事 樺美食品(股)公司 監察人	無	無	無	無
董事	中華民國	吳澤堯	男	107.06.28	三年	95.06.20	855,000	0.78	855,000	0.79	1,045,073	0.97	0	0	台灣大學農機系畢 九德電子(股)公司 副董事長	九豪精密陶瓷(昆山)有限公司 監察人 九豪應用材料(昆山)有限公司 監察人	無	無	無	無
董事	中華民國	淞展國際(股)公司	不適用	107.06.28	三年	104.05.19	1,535,000	1.40	1,535,000	1.42	0	0	0	0	不適用	不適用	無	無	無	無

職稱	國籍或註冊地	姓名	性別	選(就)任日期	任期	初次選任日期	選任時持有股份		現在持有股數		配偶、未成年子女現在持有股份		利用他人名義持有股份		主要經(學)歷	目前兼任本公司及其他公司之職務	具配偶或二親等以內關係之其他主管、董事或監察人			備註
							股數	持股比例(%)	股數	持股比例(%)	股數	持股比例(%)	股數	持股比例(%)			股數	持股比例(%)	職稱	
法人代表	中華民國	林弘	男	107.06.28	三年	104.05.19	0	0	0	0	0	0	0	0	政大企管研究所 EMBA 企管碩士 華帥海景飯店 總經理	華帥海景飯店 總經理 威健實業(股)公司 獨立董事及薪資報酬委員會委員 台灣精緻商旅聯盟協會會長 醫療財團法人臺灣礦工醫院 董事 清庭企業有限公司 負責人	無	無	無	
獨立董事	中華民國	郭憲章	男	107.06.28	三年	104.05.19	0	0	0	0	0	0	0	0	國立交通大學 管理博士 德明財經科技大學 教授/校長 國立暨南大學 財務金融學系教授/系主任 教育部私立學校諮詢委員會委員 中華民國證券暨期貨金獎獎評審委員 經濟部中小企業磐石獎 複審委員 李國鼎管理獎章 得獎人 中小企業聯合輔導中心 理事/監事 上海對外貿易學院 訪問學者	明志科技大學管理暨設計學院講座教授 九豪精密陶瓷(股)公司 薪資報酬委員會委員 聰泰科技開發(股)公司薪資報酬委員會委員 台灣財務工程學會 理事長 桃園至善高中 董事 第一金融資產管理公司 董事	無	無	無	

職稱	國籍或註冊地	姓名	性別	選(就)任日期	任期	初次選任日期	選任時持有股份		現在持有股數		配偶、未成年子女現在持有股份		利用他人名義持有股份		主要經(學)歷	目前兼任本公司及其他公司之職務	具配偶或二親等以內關係之其他主管、董事或監察人			備註
							股數	持股比例(%)	股數	持股比例(%)	股數	持股比例(%)	股數	持股比例(%)			職稱	姓名	關係	
獨立董事	中華民國	賴杉桂	男	107.06.28	三年	106.06.16	0	0	0	0	0	0	0	0	國立台北大學企業管理博士 美國賓州印地安那大學企業管理碩士(MBA) 台灣國際造船(股)公司 董事長 經濟部中小企業處處長 經濟部商業司組長、專門委員、副司長 台船防蝕科技(股)公司 董事長 台灣科技大學兼任教授 財團法人中小企業信保基金董事長、常務董事	崇越集團 副董事長 崇越科技(股)公司 董事 宜進實業(股)公司 獨立董事 懷特生技新藥(股)公司 獨立董事 聚碩科技(股)公司 獨立董事	無	無	無	
監察人	中華民國	黃聯成	男	107.06.28	三年	95.06.20	500,000	0.46	886,000	0.82	0	0	0	0	淡江大學企管系畢 京華證券(股)公司承銷商 經理 中國信託商業銀行(股)公司 專員	台灣製罐工業(股)公司 董事 台鳳(股)公司 監察人	無	無	無	
監察人	中華民國	洪仁杰	男	107.06.28	三年	98.06.10	310,000	0.28	310,000	0.29	0	0	0	0	台北工專電機科畢	明日之星(股)公司 董事長 薇楓綠能汽車商務旅館有限公司 董事長	無	無	無	
監察人	中華民國	劉職忠	男	107.06.28	三年	95.06.20	489,474	0.45	489,474	0.45	0	0	0	0	南亞工專化工科畢	無	無	無	無	

註：本公司董事長與總經理為同一人，其原因、合理性、必要性及因應措施說明請參閱第(三)項之說明。

法人股東之主要股東

110年4月24日

法人名稱(註1)	法人之主要股東
淞展國際(股)公司	陳淑美(38%)、陳翊廷(20%)、陳慰臻(20%)、陳治閔(10%)、謝雯玲(10%)、劉靜容(1%)、鄭秋萍(1%)

董事或監察人是否具有五年以上商務、法律、財務或公司業務所須之工作經驗，並符合下列各目所列之情事：

110年4月24日

姓名	條件	是否具有五年以上工作經驗 及下列專業資格			符合獨立性情形 (註 1)												兼任其 他公開 發行公 司獨立 董事家 數
		商 務 、 法 務 、 財 務 、 會 計 或 公 司 業 務 所 須 相 關 科 系 之 公 私 立 大 專 院 校 講 師 以 上	法 官 、 檢 察 官 、 律 師 、 會 計 師 或 其 他 與 公 司 業 務 所 需 之 國 家 考 試 及 格 領 有 證 書 之 專 門 職 業 及 技 術 人 員	商 務 、 法 務 、 財 務 、 會 計 或 公 司 業 務 所 須 之 工 作 經 驗	1	2	3	4	5	6	7	8	9	10	11	12	
董事	陳清金			✓					✓	✓		✓	✓		✓	✓	0
	陳雋廷			✓		✓			✓	✓	✓	✓	✓		✓	✓	0
	賴尤秀敏			✓	✓	✓	✓	✓	✓	✓	✓	✓	✓	✓	✓	✓	0
	吳澤堯			✓	✓	✓		✓	✓	✓	✓	✓	✓	✓	✓	✓	0
	淞展國際(股)公 司代表人：林弘			✓	✓	✓	✓	✓	✓	✓	✓	✓	✓	✓	✓		1
獨立 董事	郭憲章	✓			✓	✓	✓	✓	✓	✓	✓	✓	✓	✓	✓	✓	0
	賴杉桂	✓			✓	✓	✓	✓	✓	✓	✓	✓	✓	✓	✓	✓	3
監察 人	黃聯成			✓	✓	✓	✓	✓	✓	✓	✓	✓	✓	✓	✓	✓	0
	劉職忠			✓	✓	✓	✓	✓	✓	✓	✓	✓	✓	✓	✓	✓	0
	洪仁杰			✓	✓	✓	✓	✓	✓	✓	✓	✓	✓	✓	✓	✓	0

註：各董事、監察人於選任前二年及任職期間符合下述各條件者，請於各條件代號下方空格中打“✓”。

(1)非為公司或其關係企業之受僱人。

(2)非公司或其關係企業之董事、監察人(但如為公司與其母公司、子公司或屬同一母公司之子公司依本法或當地國法令設置之獨立董事相互兼任者，不在此限)。

(3)非本人及其配偶、未成年子女或以他人名義持有公司已發行股份總數 1%以上或持股前十名之自然人股東。

(4)非(1)所列之經理人或(2)、(3)所列人員之配偶、二親等以內親屬或三親等以內直系血親親屬。

(5)非直接持有公司已發行股份總數 5%以上、持股前五名或依公司法第 27 條第 1 項或第 2 項指派代表人擔任公司董事或監察人之法人股東之董事、監察人或受僱人(但如為公司與其母公司、子公司或屬同一母公司之子公司依本法或當地國法令設置之獨立董事相互兼任者，不在此限)。

(6)非與公司之董事席次或有表決權之股份超過半數係由同一人控制之他公司董事、監察人或受僱人(但如為公司或其母公司、子公司或屬同一母公司之子公司依本法或當地國法令設置之獨立董事相互兼任者，不在此限)。

(7)非與公司之董事長、總經理或相當職務者互為同一人或配偶之他公司或機構之董事(理事)、監察人(監事)或受僱人(但如為公司與其母公司、子公司或屬同一母公司之子公司依本法或當地國法令設置之獨立董事相互兼任者，不在此限)。

(8)非與公司有財務或業務往來之特定公司或機構之董事(理事)、監察人(監事)、經理人或持股 5%以上股東(但特定公司或機構如持有公司已發行股份總數 20%以上，未超過 50%，且為公司與其母公司、子公司或屬同一母公司之子公司依本法或當地國法令設置之獨立董事相互兼任者，不在此限)。

(9)非為公司或關係企業提供審計或最近二年取得報酬累計金額未逾新臺幣 50 萬元之商務、法務、財務、會計等相關服務之專業人士、獨資、合夥、公司或機構之企業主、合夥人、董事(理事)、監察人(監事)、經理人及其配偶。但依證券交易法或企業併購法相關法令履行職權之薪資報酬委員會、公開收購審議委員會或併購特別委員會成員，不在此限。

(10)未與其他董事間具有配偶或二親等以內之親屬關係。

(11)未有公司法第 30 條各款情事之一。

(12)未有公司法第 27 條規定以政府、法人或其代表人當選。

(二)總經理、副總經理、協理、各部門及分支機構主管資料：

110年4月24日

職稱	國籍	姓名	性別	選(就)任日期	持有股份		配偶、未成年子女持有股份		利用他人名義持有股份		主要經(學)歷	目前兼任其他公司之職務	具配偶或二親等以內關係之經理人			備註
					股數	持股比率(%)	股數	持股比率(%)	股數	持股比率(%)			職稱	姓名	關係	
總經理	中華民國	陳清金	男	101.10.03	5,211,045	4.82	1,264,450	1.17	0	0	· 省立基隆高商畢 · 九德電子(股)公司 董事長	· 九豪精密陶瓷(股)公司 董事長兼總經理 · 環豐有限公司 負責人 · 薩摩亞九豪精密陶瓷有限公司 負責人 · 九豪精密陶瓷(昆山)有限公司 董事長兼總經理 · 九豪應用材料(昆山)有限公司 負責人	營運長	陳雋廷	一等親	與董事長同一人
營運長	中華民國	陳雋廷	男	109.08.04	2,234,184	2.07	0	0	0	0	· 紐澤西大學材料工程學系畢 · 美商博訊公司東亞辦公室經理 · 漢威聯合(股)公司工業安全事業部 大中國及亞太區 業務總監	· 九豪精密陶瓷(昆山)有限公司 董事 · 九豪應用材料(昆山)有限公司 董事	總經理	陳清金	一等親	
處長	中華民國	吳王祺	男	105.04.18	30,000	0.03	0	0	0	0	· 南亞工專紡織科畢 · 遠東紡織工程師	無	無	無	無	無
經理兼發言人	中華民國	陳永倉	男	96.01.02	270,000	0.25	0	0	0	0	· 中原大學企管系畢	· 九豪精密陶瓷(昆山)有限公司 特別助理 · 昆山九豪光電科技有限公司 負責人 · 九豪應用材料(昆山)有限公司 董事	無	無	無	無
經理	中華民國	陳瑞旭	男	93.09.01	12,915	0.01	0	0	0	0	· 聯合工專陶業工程科 · 正豐瓷磚公司品研組長	無	無	無	無	無
經理	中華民國	鍾振輝	男	90.03.12	0	0	0	0	0	0	· 健行工專-機械科(畢) · 冠裕工業-生技工程師	無	無	無	無	無
經理	中華民國	葉佐欽	男	92.01.06	0	0	0	0	0	0	· 青雲科技大學工業工程學系 · 禾伸堂企業(股)公司 製造工程師 · 奇力新電子(股)公司 組長 · 業強科技(股)公司 製造工程師	無	無	無	無	無
經理	中華民國	吳穎昌	男	94.12.09	0	0	0	0	0	0	· 交通大學管理科學所畢 · 大毅科技(股)公司 產品經理	無	無	無	無	無
經理	中華民國	楊昇晃	男	110.02.01	0	0	0	0	0	0	· 中山大學 機械與機電工程學系碩士班 · 群翌能源(股)公司 研發/技術經理 · 亞洲氫能(股)公司 開發部處長	無	無	無	無	無

註：本公司董事長與總經理為同一人，其原因、合理性、必要性及因應措施說明請參閱第(三)項之說明。

(三)董事長與總經理或相當職務者(最高經理人)為同一人、互為配偶或一親等親屬者，其原因、合理性、必要性及因應措施

近幾年材料開發，碰上嚴峻的經營條件考驗，適逢九豪轉型為高階陶瓷材料生產，產品規劃及生產據點建構都必須緊密地規劃，公司的經營責任及策略必須一致且執行的力度要貫徹，現階段為確實執行董事會的決策，經審謹慎評估後由董事長兼任總經理儘速完成公司策略。

現任董事長自九豪創建以來一直是公司最重要經營團隊及創業者之一，對公司有限資源使用包含人力及市場狀況皆充分掌握並持續掌握，公司未來發展及產業特性的瞭解及深入是目前最合適之經理人，九豪為獨特的材料科學應用的生產工廠，專業的經理人必須擁有專業的材料知識及市場的敏銳度，對公司的策略要有一貫性及堅持的決心，現階段九豪正做產業轉型，公司董事長與總經理有其必要性。

九豪公司董、監事團隊包含獨立董事為產業專業人士及學術專業，公司過半董事未兼任員工或經理人，但對於公司策略執行監督及公司治理指導都能充分執行職權，而後續經營團隊培育正積極培育中，多位部門專業經理人將陸續發揮所長，公司的經營團隊會更堅強。

三、董事、監察人、總經理及副總經理之酬金

(一)一般董事及獨立董事之酬金

109年12月31日 單位：新台幣仟元

職稱	姓名	董事酬金								A、B、C及D等四項總額占稅後純益之比例(%)				兼任員工領取相關酬金								A、B、C、D、E、F及G等七項總額占稅後純益之比例(%)		領取來自子公司以外轉投資事業或母公司酬金
		報酬(A)		退職退休金(B)		董事酬勞(C)		業務執行費用(D)		本公司	財務報告內所有公司	本公司	財務報告內所有公司	薪資、獎金及特支費等(E)		退職退休金(F)		員工酬勞(G)				本公司	財務報告內所有公司	
		本公司	財務報告內所有公司	本公司	財務報告內所有公司	本公司	財務報告內所有公司	本公司	財務報告內所有公司					本公司	財務報告內所有公司	本公司	財務報告內所有公司	現金金額	股票金額	現金金額	股票金額			
董事長	陳清金	120	120	0	0	0	0	25	25	(0.14)	(0.14)	1,580	4,292	29	29	0	0	0	0	(1.71)	(4.36)	無		
董事	陳雋廷	120	120	0	0	0	0	25	25	(0.14)	(0.14)	0	0	0	0	0	0	0	0	(0.14)	(0.14)	無		
董事	賴尤秀敏	120	120	0	0	0	0	20	20	(0.14)	(0.14)	0	0	0	0	0	0	0	0	(0.14)	(0.14)	無		
董事	淞展國際(股)公司 代表人： 林弘	120	120	0	0	0	0	20	20	(0.14)	(0.14)	0	0	0	0	0	0	0	0	(0.14)	(0.14)	無		
董事	吳澤堯	120	120	0	0	0	0	25	25	(0.14)	(0.14)	0	0	0	0	0	0	0	0	(0.14)	(0.14)	無		
獨立董事	郭憲章	120	120	0	0	0	0	25	25	(0.14)	(0.14)	0	0	0	0	0	0	0	0	(0.14)	(0.14)	無		
獨立董事	賴杉桂	120	120	0	0	0	0	15	15	(0.13)	(0.13)	0	0	0	0	0	0	0	0	(0.13)	(0.13)	無		

註1：另給付董事長司機報酬477仟元。

(二)監察人之酬金

109年12月31日 單位：新台幣仟元

職稱	姓名	監察人酬金						A、B及C等三項總額占稅後純益之比例(%)		領取來自子公司以外轉投資事業或母公司酬金
		報酬(A)		酬勞(B)		業務執行費用(C)		本公司	財務報告內所有公司	
		本公司	財務報告內所有公司	本公司	財務報告內所有公司	本公司	財務報告內所有公司			
監察人	黃聯成	120	120	0	0	25	25	(0.14)	(0.14)	無
監察人	劉職忠	120	120	0	0	25	25	(0.14)	(0.14)	無
監察人	洪仁杰	120	120	0	0	25	25	(0.14)	(0.14)	無

(三)總經理、副總經理及前五位酬金最高主管之酬金

109年12月31日 單位：新台幣仟元

職稱	姓名	薪資(A) (註1)		退職退休金(B) (註2)		獎金及特支費等等(C)		員工酬勞金額(D)				A、B、C及D等四項總額占稅後純益之比例(%)		領取來自子公司以外轉投資事業或母公司酬金
		本公司	財務報告內所有公司	本公司	財務報告內所有公司	本公司	財務報告內所有公司	本公司		財務報告內所有公司		本公司	財務報告內所有公司	
								現金金額	股票金額	現金金額	股票金額			
執行長兼總經理	陳清金	1,462	4,174	29	29	118	118	0	0	0	0	(1.57)	(4.22)	無
處長	吳王祺	1,453	1,453	0	0	0	0	0	0	0	0	(1.42)	(1.42)	無
副總經理	汪睿凱	1,308	1,308	0	0	0	0	0	0	0	0	(1.29)	(1.29)	無
經理	楊昇晃	1,127	1,127	0	0	0	0	0	0	0	0	(1.10)	(1.10)	無
經理	吳穎昌	1,125	1,125	0	0	0	0	0	0	0	0	(1.10)	(1.10)	無

註1：另給董事長付司機報酬477仟元。

(四)分派員工酬勞之經理人姓名及分派情形：

109年12月31日 單位：新台幣仟元

項目	職稱	姓名	股票金額	現金金額	總計	總額占稅後純益之比例(%)
經理人	執行長兼總經理	陳清金	0	0	0	0
	財務主管	陳永倉				

(五)最近二年度前 10 大取得員工酬勞之員工姓名、職位及分派總數：

(1)108 年度稅後虧損 169,946 仟元，經 109 年董事會決議通過並提請股東會承認通過，不分派員工酬勞。

(2)109 年度稅後虧損 102,321 仟元，擬不分派員工酬勞。

(六)分別比較說明本公司及財務報告所有公司於最近二年度支付本公司董事、監察人、總經理及副總經理酬金總額占稅後純益比例之分析並說明給付酬金之政策、標準與組合、訂定酬金之程序及與經營績效之關聯性：

1.最近二年度支付本公司董事、監察人、總經理及副總經理酬金總額占稅後純益比例之分析：

單位：新台幣仟元

項目	109 年度酬金總額佔稅後純益比例		108 年度酬金總額佔稅後純益比例	
	本公司	財務報告內所有公司(包含本公司)	本公司	財務報告內所有公司(包含本公司)
稅後純益	(102,321)	(102,321)	(169,946)	(169,946)
董事	995	995	1,005	1,005
監察人	435	435	430	430
總經理及副總經理	1,609	4,321	1,320	4,296
合計	3,039	5,751	2,755	5,731
比例	(2.97)%	(5.62)%	(1.62)%	(3.37)%

2.給付酬金之政策、標準與組合、訂定酬金之程序、與經營績效及未來風險之關聯性：

(1)董事、監察人：給付以董監酬勞為主，本公司年度如有獲利，由董事會決議依稅前盈餘提撥不高於百分之五為董監酬勞，其董監酬勞分派案應提股東會報告。本公司一〇九年度稅後虧損，擬不發放董事及監察人酬勞。

(2)總經理及副總經理：本公司總經理於聘任時，即參酌同業類似職務給付水準，議定固定薪資經薪資報酬委員會審核通過並提報董事會決議，按月給付薪資。變動部分係員工酬勞，視當年度營運績效，由董事會依稅前盈餘提列員工酬勞，再依業務單位績效發放員工酬勞。

本公司董事及監察人之酬金政策係依據公司法令之規範，並經經營實績狀況，若公司營運狀況不佳，則不發放董監酬勞，以反映經營績效。另總經理之薪資依據薪資報酬委員會審核通過並經董事會決議之內容，並參酌同業給付水準，員工酬勞部分則依規定辦理。由於本公司董事、監察人、總經理均係為對公司產業相當了解之專業人士，並不會為追求短暫之酬金，而從事逾越公司風險之行為，故對公司營運狀況之風險尚屬有限。

四、公司治理運作情形

(一)董事會運作情形：

(1)一〇九年董事會開會五次，董事、監察人出席情形如下：

職稱	姓名	實際出(列)席次數	委託出席次數	實際出(列)席率(%)	備註
董事長	陳清金	5	0	100%	無
董事	賴尤秀敏	4	0	80%	無
董事	吳澤堯	5	0	100%	無
董事	陳雋廷	4	1	80%	無
董事	淞展國際(股)公司 代表人：林弘	4	0	80%	無
獨立董事	郭憲章	5	0	100%	無
獨立董事	賴杉桂	3	0	60%	無
監察人	黃聯成	5	0	100%	無
監察人	洪仁杰	5	0	100%	無
監察人	劉職忠	5	0	100%	無

其他應記載事項：

一、董事會之運作如有下列情形之一者，應敘明董事會日期、期別、議案內容、所有獨立董事意見及公司對獨立董事意見之處理：

(一)證券交易法第 14 條之 3 所列事項：

董事會日期/期別	議案內容	決議結果
109.03.26	1.本公司簽證會計師變更案。	1.所有獨立董事意見：無

109-1	2.本公司為配合財務調度需要與往來銀行訂立貸款契約案。	2.對獨立董事意見之處理：不適用 3.決議：本案經主席徵詢全過出席董事意見，無異議照案通過。
109.05.11 109-2	1.修訂本公司子公司九豪精密陶瓷(昆山)有限公司「資金貸與他人作業程序」。 2.本公司對薩摩亞九豪精密陶瓷有限公司資金貸與他人案。	1.所有獨立董事意見：無 2.對獨立董事意見之處理：不適用 3.決議：本案經主席徵詢全過出席董事意見，無異議照案通過。
109.08.12 109-3	1.本公司為配合財務調度需要與往來銀行訂立貸款契約案。 2.子公司薩摩亞九豪精密陶瓷有限公司對本公司資金貸與他人案。	1.所有獨立董事意見：無 2.對獨立董事意見之處理：不適用 3.決議：本案經主席徵詢全過出席董事意見，無異議照案通過。
109.11.11 109-4	1.本公司為配合財務調度需要與往來銀行訂立貸款契約案。 2.轉投資事業九豪精密陶瓷(昆山)有限公司對九豪應用材料(昆山)有限公司資金貸與案。	1.所有獨立董事意見：無 2.對獨立董事意見之處理：不適用 3.決議：本案經主席徵詢全過出席董事意見，無異議照案通過。
109.12.29 109-5	1.本公司對子公司背書保證案。 2.本公司轉投資九豪精密陶瓷(昆山)有限公司對九豪應用材料(昆山)有限公司資金貸與案。 3.本公司子公司環豐有限公司對薩摩亞九豪精密陶瓷有限公司資金貸與案。 4.本公司為配合財務調度需要與往來銀行訂立貸款契約案。	1.所有獨立董事意見：無 2.對獨立董事意見之處理：不適用 3.決議：本案經主席徵詢全過出席董事意見，無異議照案通過。

(二)除前開事項外，其他經獨立董事反對或保留意見且有紀錄或書面聲明之董事會議決事項：無。

二、董事對利害關係議案迴避之執行情形，應敘明董事姓名、議案內容、應利益迴避原因以及參與表決情形：

一〇九年共五次董事會之提案討論事項均為無與董事有利害關係的議案，無應利益迴避問題。

三、上市上櫃公司應揭露董事會自我(或同儕)評鑑之評估週期及期間、評估範圍、方式及評估內容等資訊，並填列董事會評鑑執行情形：詳閱(2)董事會評鑑執行情形。

四、當年度及最近年度加強董事會職能之目標與執行情形評估：本公司遵照政府法令辦理資訊公開。

(2)董事會評鑑執行情形：

評估週期 (註 1)	評估期間 (註 2)	評估範圍 (註 3)	評估方式 (註 4)	評估內容 (註 5)
每年一次	109年1月1日 至109年12月 31日	董事會績效 評估	董事會內 部自評	A.對公司營運之參與程度。 B.提升董事會決策品質。 C.董事會組成與結構。 D.董事的選任及持續進修。 E.內部控制。
每年一次	109年1月1日 至109年12月 31日	個別董事成 員績效評估	個別董事 成員自評	A.公司目標與任務之掌握。 B.董事職責認知。 C.對公司營運之參與程度。 D.內部關係經營與溝通。 E.董事之專業及持續進修。 F.內部控制。
每年一次	109年1月1日 至109年12月 31日	薪資報酬委 員會績效評 估	功能性委 員自評	A.對公司營運之參與程度。 B.功能性委員會職責認知。 C.提升功能性委員會決策品質。 D.功能性委員會組成及成員選任。 E.內部控制。

註 1：係填列董事會評鑑之執行週期，例如：每年執行一次。

註 2：係填列董事會評鑑之涵蓋期間，例如：對董事會 108 年 1 月 1 日至 108 年 12 月 31 日之績效進行評估。

註 3：評估之範圍包括董事會、個別董事成員及功能性委員會之績效評估。

註 4：評估之方式包括董事會內部自評、董事成員自評、同儕評估、委任外部專業機構、專家或其他適當方式進行績效評估。

註 5：評估內容依評估範圍至少包括下列項目：

- (1)董事會績效評估：至少包括對公司營運之參與程度、董事會決策品質、董事會組成與結構、董事的選任及持續進修、內部控制等。
- (2)個別董事成員績效評估：至少包括公司目標與任務之掌握、董事職責認知、對公司營運之參與程度、內部關係經營與溝通、董事之專業及持續進修、內部控制等。
- (3)功能性委員會績效評估：對公司營運之參與程度、功能性委員會職責認知、功能性委員會決策品質、功能性委員會組成及成員選任、內部控制等。

(二)監察人參與董事會運作情形：

一〇九年董事會開五次，監察人出列席情形如下：

職稱	姓名	實際列席次數	實際列席率(%)	備註
監察人	黃聯成	5	100%	無
監察人	劉職忠	5	100%	無
監察人	洪仁杰	5	100%	無

其他應記載事項：

一、監察人之組成及職責：

(一)監察人之組成依公司章程第 13 條規定由股東會就有行為能力之人中選任三名，第十屆監察人於 107 年 6 月 28 日股東常會選任，分別為黃聯成、劉職忠及洪仁杰。

(二)監察人之職責：

- 1.監察人應監督公司業務之執行，並得隨時調查公司業務及財務狀況，查核簿冊文件，並得請求董事會或經理人提出報告；並得列席董事會陳述意見。
- 2.董事會或董事執行業務有違反法令、章程或股東會決議之行為者，監察人應即通知董事會或董事停止其行為。
- 3.對於董事會編造提出股東會之各種表冊，應予查核，並報告意見於股東會。
- 4.監察人為公司利益，認為必要時，召集股東會。
- 5.監察人各得單獨行使監察權。
- 6.監察人因怠忽職務，致公司受有損害者，對公司負賠償責任。
- 7.監察人對公司或第三人負損害賠償責任，而董事亦負其責任時，該監察人及董事為連帶債務人。

(三)監察人依規定核閱稽核報告，並不定期詢問稽核人員公司營運情形。

(四)監察人除查閱會計師所提出財務報告及報表外，如有任何問題均直接以電話詢問會計師或於董事會時進行溝通。

二、監察人列席董事會如有陳述意見，應敘明董事會日期、期別、議案內容、董事會決議結果以及公司對監察人陳述意見之處理：109 年第十屆召開五次董事會，均無監察人因不同意見而另有陳述意見的情事。

(三)公司治理運作情形及其與上市上櫃公司治理實務守則差異情形及原因

評估項目	運作情形			與上市上櫃 公司治理實 務守則差異 情形及原因
	是	否	摘要說明	
一、公司是否依據「上市上櫃公司治理實務守則」訂定並揭露公司治理實務守則？	✓		公司已制訂「公司治理實務守則」，並依訂定之規範執行；相關規範請至公司網站查詢 http://www.leatec.com.tw →投資人專區→公司治理。	無差異
二、公司股權結構及股東權益				
(一)公司是否訂定內部作業程序處理股東建議、疑義、糾紛及訴訟事宜，並依程序實施？	✓		(一)公司設有專人及電子信箱處理股東建議或糾紛等問題。	無差異
(二)公司是否掌握實際控制公司之主要股東及主要股東之最終控制者名單？	✓		(二)公司備有股東名冊並設置專人管理相關資訊，隨時掌握實際控制公司之主要股東及主要股東之最終控制者名單；並依證券交易法規每月申報董事、監察人及大股東持有股數。	無差異
(三)公司是否建立、執行與關係企業間之風險控管及防火牆機制？	✓		(三)已建立對子公司監理作業辦法及關係人交易辦法。	無差異
(四)公司是否訂定內部規範，禁止公司內部人利用市場上未公開資訊買賣有價證券？	✓		(四)本公司已訂定「防範內線交易管理作業程序」，並每年對內部人進行宣導，109年並未發生內部人違反內線交易情事。	無差異
三、董事會之組成及職責				
(一)董事會是否就成員組成擬訂多元化方針及落實執行？	✓		(一)董事會成員於遴選時已充分考量其專業及產業經驗特性，每屆成員皆考慮是否符合公司的發展計劃。	無差異
(二)公司除依法設置薪資報酬委員會及審計委員會外，是否自願設置其他各類功能性委員會？	✓		(二)公司依法設置薪資報酬委員會，依法令規定公司尚無設置審計委員之必要性，亦未設置其他之功能性委員。	無差異
(三)公司是否訂定董事會績效評估辦法及其評估方式，每年並定期進行績效評估，且將績效評估之結果提報董事會，並運用於個別董事薪資報酬及提名續任之參	✓		(三)109年董事會績效評估包含董事會績效評估、董事成員績效評估、功能性委員績效評估，係依主管機關提供績效評估之衡量項目執行，自評結果平均分數為董事會績效評估4.7	無差異

評估項目	運作情形			與上市上櫃公司治理實務守則差異情形及原因
	是	否	摘要說明	
考？ (四)公司是否定期評估簽證會計師獨立性？	✓		分、董事成員績效評估4.8分、功能性委員績效評估4.6分，介於5分「非常同意」與4分「同意」之間，顯示董事會整體運作良好。 (四)本公司董事長室四月二十二日完成簽證會計師獨立性之自行評估，並將評估結果提報110.5.11董事會審議通過。經本公司董事長自行評估勤業眾信聯合會計師事務所陳文香會計師及許晉銘會計師，皆符合本公司獨立性評估標準(註1)，足堪擔任本公司簽證會計師，並取得會計師獨立聲明書。	無差異
四、上市上櫃公司是否配置適任及適當人數之公司治理人員，並指定公司治理主管，負責公司治理相關事務(包括但不限於提供董事、監察人執行業務所需資料、協助董事、監察人遵循法令、依法辦理董事會及股東會之會議相關事宜、製作董事會及股東會議事錄等)？	✓		本公司負責公司治理相關事務由財務部經理負責，並由財務部經理兼任公司治理主管。	無差異
五、公司是否建立與利害關係人(包括但不限於股東、員工、客戶及供應商等)溝通管道，及於公司網站設置利害關係人專區，並妥適回應利害關係人所關切之重要企業社會責任議題？	✓		1.利害關係人可透過電話、書信、內部會議、外部會議、E-mail信箱、及公司網站等方式與公司相關人員溝通。 2.公司設置網站www.leatec.com.tw已建立溝通管道： (1)投資人專區→投資人聯絡，提供公司發言人及代理發言人之姓名、電話分機、及E-mail。 (2)投資人專區→利害關係人，提供不同關係人類型之連絡信箱。 3.另設有public@leatec.com.tw信箱，提供關係人直接傳達訊息，再由專人處理。	無差異
六、公司是否委任專業股務代辦機構辦理股東會事務？	✓		公司股東會相關事務委任福邦證券股份有限公司股務代理部辦	無差異

評估項目	運作情形			與上市上櫃公司治理實務守則差異情形及原因
	是	否	摘要說明	
			理。	
七、資訊公開				
(一)公司是否架設網站，揭露財務業務及公司治理資訊？	✓		(一)網址為http://www.leatec.com.tw，設有投資人專區，包含財務訊息、股價訊息、股東專欄、公司治理、利害關係人及投資人聯絡，揭露相關資訊。	無差異
(二)公司是否採行其他資訊揭露之方式（如架設英文網站、指定專人負責公司資訊之蒐集及揭露、落實發言人制度、法人說明會過程放置公司網站等）？	✓		(二)公司網站可選擇中文、英文查閱，設有專人負責資訊蒐集，定期更新財務業務狀況；並設有發言人及代理發言人各一人，並揭露其相關資訊。	無差異
(三)公司是否於會計年度終了後兩個月內公告並申報年度財務報告，及於規定期限前提早公告並申報第一、二、三季財務報告與各月份營運情形？	✓		(三)1.公司109年年度財務報告雖未於會計年度終了後兩個月內公告並申報，但依法於3月底前完成申報，109年財務報告於110年3月26日經董事會討論通過並於期限內完成申報。 2.109年第一、二、三季財務報告與各月份營運情形之申報均確實於法令規定期限內公告及申報。	無差異
八、公司是否有其他有助於瞭解公司治理運作情形之重要資訊（包括但不限於員工權益、僱員關懷、投資者關係、供應商關係、利害關係人之權利、董事及監察人進修之情形、風險管理政策及風險衡量標準之執行情形、客戶政策之執行情形、公司為董事及監察人購買責任保險之情形等）？	✓		1.本公司向來重視員工權益，設置員工意見箱提供員工反應管道、每月一次全體員工月會、不定期辦理教育訓練、設有圖書館、及定期發行電子月刊，提供員工休閒及自我成長。並成立職工福利委員會確保員工之權益。 2.架設公司網站利於隨時與各方利害關係人溝通。 3.公司設立提案改善、勞資會議、發言人，並委聘律師顧問、股務代理、會計師等，以利於尊重維護各方利害關係人權益。 4.公司秉持以誠信為原則，信守與供應商及利害關係人的承諾。並無延遲付款情形，故與供應商及利害關係人均維持良好關係。	無差異

評估項目	運作情形			與上市上櫃公司治理實務守則差異情形及原因																																																						
	是	否	摘要說明																																																							
			<p>5.公司董事及監察人不定期參與財務、業務等專業進修，如下： (1)七名董事(含二名獨立董事)、三名監察人109年均進修至少6小時，進修內容如下：</p> <table border="1"> <thead> <tr> <th>職稱</th> <th>姓</th> <th>進修日期</th> <th>主辦單位</th> <th>課程名稱</th> <th>時數</th> </tr> </thead> <tbody> <tr> <td rowspan="2">董事長</td> <td rowspan="2">陳清金</td> <td>9/24</td> <td>財團法人中華民國證券櫃檯買賣中心</td> <td>上櫃「公司治理 3.0-永續發展藍圖」高峰論壇</td> <td>3</td> </tr> <tr> <td>10/28</td> <td>台灣董事學會</td> <td>策略轉折年尋找成長新動能</td> <td>3</td> </tr> <tr> <td rowspan="2">董事</td> <td rowspan="2">賴尤秀敏</td> <td>8/14</td> <td>財團法人中華民國公司治理協會</td> <td>公司治理概論與相關法規遵循</td> <td>3</td> </tr> <tr> <td>10/8</td> <td>財團法人中華民國證券暨期貨市場發展基金會</td> <td>洗錢防制與打擊資恐實物探討</td> <td>3</td> </tr> <tr> <td rowspan="2">董事</td> <td rowspan="2">吳澤堯</td> <td>10/20</td> <td>財團法人中華民國證券櫃檯買賣中心</td> <td>2020 年公司治理與企業誠信董監事宣導會</td> <td>3</td> </tr> <tr> <td>12/8</td> <td>財團法人中華民國證券暨期貨市場發展基金會</td> <td>經濟犯罪中「證據」的效力與法律責任解析</td> <td>3</td> </tr> <tr> <td rowspan="2">董事</td> <td rowspan="2">陳雋廷</td> <td rowspan="2">12/16</td> <td rowspan="2">財團法人中華民國證券暨期貨市場發展基金會</td> <td>企業併購過程之人力資源與併購整合議題探討</td> <td>3</td> </tr> <tr> <td>企業財務報表舞弊案例探討</td> <td>3</td> </tr> <tr> <td rowspan="2">董事</td> <td rowspan="2">林弘</td> <td>7/15</td> <td>中華獨立董事協會</td> <td>疫後企業成長，重整或轉型升級</td> <td>3</td> </tr> <tr> <td>7/21</td> <td>中華獨立董事協會</td> <td>獨立董事如何掌握財報風險的關鍵防線與案例解析</td> <td>3</td> </tr> </tbody> </table>	職稱	姓	進修日期	主辦單位	課程名稱	時數	董事長	陳清金	9/24	財團法人中華民國證券櫃檯買賣中心	上櫃「公司治理 3.0-永續發展藍圖」高峰論壇	3	10/28	台灣董事學會	策略轉折年尋找成長新動能	3	董事	賴尤秀敏	8/14	財團法人中華民國公司治理協會	公司治理概論與相關法規遵循	3	10/8	財團法人中華民國證券暨期貨市場發展基金會	洗錢防制與打擊資恐實物探討	3	董事	吳澤堯	10/20	財團法人中華民國證券櫃檯買賣中心	2020 年公司治理與企業誠信董監事宣導會	3	12/8	財團法人中華民國證券暨期貨市場發展基金會	經濟犯罪中「證據」的效力與法律責任解析	3	董事	陳雋廷	12/16	財團法人中華民國證券暨期貨市場發展基金會	企業併購過程之人力資源與併購整合議題探討	3	企業財務報表舞弊案例探討	3	董事	林弘	7/15	中華獨立董事協會	疫後企業成長，重整或轉型升級	3	7/21	中華獨立董事協會	獨立董事如何掌握財報風險的關鍵防線與案例解析	3	
職稱	姓	進修日期	主辦單位	課程名稱	時數																																																					
董事長	陳清金	9/24	財團法人中華民國證券櫃檯買賣中心	上櫃「公司治理 3.0-永續發展藍圖」高峰論壇	3																																																					
		10/28	台灣董事學會	策略轉折年尋找成長新動能	3																																																					
董事	賴尤秀敏	8/14	財團法人中華民國公司治理協會	公司治理概論與相關法規遵循	3																																																					
		10/8	財團法人中華民國證券暨期貨市場發展基金會	洗錢防制與打擊資恐實物探討	3																																																					
董事	吳澤堯	10/20	財團法人中華民國證券櫃檯買賣中心	2020 年公司治理與企業誠信董監事宣導會	3																																																					
		12/8	財團法人中華民國證券暨期貨市場發展基金會	經濟犯罪中「證據」的效力與法律責任解析	3																																																					
董事	陳雋廷	12/16	財團法人中華民國證券暨期貨市場發展基金會	企業併購過程之人力資源與併購整合議題探討	3																																																					
				企業財務報表舞弊案例探討	3																																																					
董事	林弘	7/15	中華獨立董事協會	疫後企業成長，重整或轉型升級	3																																																					
		7/21	中華獨立董事協會	獨立董事如何掌握財報風險的關鍵防線與案例解析	3																																																					

評估項目	運作情形						與上市上櫃 公司治理實 務守則差異 情形及原因	
	是	否	摘要說明					
			獨立董事	郭憲章	7/8	財團法人台灣金融研訓院	公司治理論壇-防制洗錢與打擊資恐國際趨勢	3
			獨立董事	郭憲章	10/28	台灣董事學會	策略轉折年尋找成長新動能	3
			獨立董事	郭憲章	11/3	財政部財政人員訓練所	公司治理	3
			獨立董事	賴杉桂	8/4	中華民國公司經營發展協會	「股東權益面面觀-從經營權爭議談起」論壇	3
			獨立董事	賴杉桂	8/18	台灣董事學會	變革時代中的企業轉型	3
			監察人	黃聯成	9/24	財團法人中華民國證券櫃檯買賣中心	上櫃「公司治理 3.0-永續發展藍圖」高峰論壇	3
			監察人	黃聯成	12/21	財團法人中華民國證券暨期貨市場發展基金會	洗錢防制與打擊資恐實務探討	3
			監察人	洪仁杰	12/16	財團法人中華民國證券暨期貨市場發展基金會	企業併購過程之人力資源與併購整合議題探討	3
			監察人	洪仁杰	12/16	財團法人中華民國證券暨期貨市場發展基金會	企業財務報表舞弊案例探討	3
			監察人	劉職忠	10/20	財團法人中華民國證券櫃檯買賣中心	2020 年公司治理與企業誠信董監事宣導會	3
			監察人	劉職忠	12/21	財團法人中華民國證券暨期貨市場發展基金會	洗錢防制與打擊資恐實務探討	3
			(2)109年董事及監察人之進修情形均已揭露於「公開資訊觀測站」(網址 http://mops.twse.com.tw)。					
			6.公司以穩健永續經營為原則，專注於本業經營，所有經營策略及投資以能控制及承受的風險為前提。					

評估項目	運作情形			與上市上櫃公司 治理實務守則差異情形及原因
	是	否	摘要說明	
			7.本公司設計、生產高品質產品並滿足客戶質與量的需求。 8.本公司已購買董事及監察人責任保險，保額美金伍佰萬元。	
九、請就臺灣證券交易所股份有限公司公司治理中心最近年度發布之公司治理評鑑結果說明已改善情形，及就尚未改善者提出優先加強事項與措施。	✓		本公司對於公司治理評為鑑結果皆為重視，項目已展開分項檢討中，並以公司現有資源做最大力度改進或實施，目前首要增進公司的獲利能力，關於最新治理觀點及制度將充分檢討融入本公司制度規章及經營理念，可落實執行。	需改進事項及制度，將檢討融入規章及經營理念中。

註 1：會計師獨立性評估標準

項次	評估項目/結論		結果	獨立性
1	項目	會計師是否與本公司有直接或重大間接財務利益關係。	否	是
	結論	未發現有直接或重大間接財務利益關係。		
2	項目	會計師是否與本公司或本公司董事有融資或保證行為。	否	是
	結論	未發現有任何融資或保證行為。		
3	項目	會計師是否與本公司有密切之商業關係及潛在僱傭關係。	否	是
	結論	會計師與本公司係單純之財務報告查核簽證關係。		
4	項目	會計師及其審計小組成員目前或最近二年是否有在本公司擔任董事、經理人或對審計工作有重影響之職務。	否	是
	結論	1.109 年簽證會計師及“審計小組超然獨立聲明”之聲明名冊，經查證所有人員確實未曾擔任本公司董事、經理人或任職本公司任一職務。 2.對於 110 年審計工作獨立性，簽證會計師及審計小組均已提出聲明書，承諾不會擔任本公司董事、經理人或對審計工作有重影響之職務。		
5	項目	會計師是否有對本公司提供可能直接影響審計工作的非審計服務項目。	否	是
	結論	未發現有任何非審計服務項目。		
6	項目	會計師是否有仲介本公司所發行之股票或其他證券。	否	是
	結論	109 年未發行股票或其他證券。		
7	項目	會計師是否有擔任本公司之辯護人或代表本公司協調與其他第三人間發生的衝突。	否	是
	結論	本公司自 109 年至今並未有與第三人發生衝突之情事。		
8	項目	會計師是否與本公司董事、監察人或對審計案件有重大影響職務之人員有親屬關係。	否	是
	結論	109 及 110 年簽證會計師與本公司董事、監察人、經理人等均無親屬關係。		

結論：1. 109 年簽證會計師事務所仍為勤業眾信聯合會計師事務所，並未變更委託。

2. 109 年起因事務所內部調整，簽證會計師異動為陳文香會計師及許晉銘會計師，此異動非本公司提出。

3. 經評估陳文香會計師及許晉銘會計師等二名會計師均具獨立性。

(四)公司如有設置薪資報酬委員會者，應揭露其組成、職責及運作情形：

1.薪資報酬委員會成員：第四屆任期 107 年 7 月 10 日至 110 年 6 月 27 日(任期截止同第十屆董事會)

身份別	姓名	是否具有五年以上工作經驗 及下列專業資格			符合獨立性情形 (註 1)										兼任 其他 公開發行 公司 薪資 報酬 委員會 成員家 數	備註	
		商 務 、 法 務、財 務、 會 計 或 公 司 業 務 所 需 相 關 料 系 之 公 私 立 大 專 院 校 講 師 以 上	法 官 、 檢 察 官、律 師、會 計 師 或 其 他 與 公 司 業 務 所 需 之 國 家 考 試 及 格 領 有 證 書 之 專 門 職 業 及 技 術 人 員	具 有 商 務、法 務、財 務、會 計 或 公 司 業 務 所 需 之 工 作 經 驗	1	2	3	4	5	6	7	8	9	10			
獨立 董事	郭憲章	✓			✓	✓	✓	✓	✓	✓	✓	✓	✓	✓	✓	1	無
其他	陳夢伍		✓	✓	✓	✓	✓	✓	✓	✓	✓	✓	✓	✓	✓	0	無
獨立 董事	賴杉桂	✓		✓	✓	✓	✓	✓	✓	✓	✓	✓	✓	✓	✓	3	無

註：各成員於選任前二年及任職期間符合下述各條件者，請於各條件代號下方空格中打“✓”。

- (1)非公司或其關係企業之受僱人。
- (2)非公司或其關係企業之董事、監察人(但如為公司與其母公司、子公司或屬同一母公司之子公司依本法或當地國法令設置之獨立董事相互兼任者，不在此限)。
- (3)非本人及其配偶、未成年子女或以他人名義持有公司已發行股份總數 1%以上或持股前十名之自然人股東。
- (4)非(1)所列之經理人或(2)、(3)所列人員之配偶、二親等以內親屬或三親等以內直系血親親屬。
- (5)非直接持有公司已發行股份總數 5%以上、持股前五名或依公司法第 27 條第 1 項或第 2 項指派代表人擔任公司董事或監察人之法人股東之董事、監察人或受僱人(但如為公司與其母公司、子公司或屬同一母公司之子公司依本法或當地國法令設置之獨立董事相互兼任者，不在此限)。
- (6)非與公司之董事席次或有表決權之股份超過半數係由同一人控制之他公司董事、監察人或受僱人(但如為公司或其母公司、子公司或屬同一母公司之子公司依本法或當地國法令設置之獨立董事相互兼任者，不在此限)。
- (7)非與公司之董事長、總經理或相當職務者互為同一人或配偶之他公司或機構之董事(理事)、監察人(監事)或受僱人(但如為公司與其母公司、子公司或屬同一母公司之子公司依本法或當地國法令設置之獨立董事相互兼任者，不在此限)。
- (8)非與公司有財務或業務往來之特定公司或機構之董事(理事)、監察人(監事)、經理人或持股 5%以上股東(但特定公司或機構如持有公司已發行股份總數 20%以上，未超過 50%，且為公司與其母公司、子公司或屬同一母公司之子公司依本法或當地國法令設置之獨立董事相互兼任者，不在此限)。
- (9)非為公司或關係企業提供審計或最近二年取得報酬累計金額未逾新臺幣 50 萬元之商務、法務、財務、會計等相關服務之專業人士、獨資、合夥、公司或機構之企業主、合夥人、董事(理事)、監察人(監事)、經理人及其配偶。但依證券交易法或企業併購法相關法令履行職權之薪資報酬委員會、公開收購審議委員會或併購特別委員會成員，不在此限。
- (10)未有公司法第 30 條各款情事之一。

2. 薪資報酬委員職責

- (1) 薪資報酬委員會之職責範圍可擬訂下列各款事項之建議案，並將所提建議提交董事會討論議決。
- A. 訂定並定期檢討董事、監察人及經理人績效評估與薪資報酬之政策、制度、標準與結構。
 - B. 定期評估並訂定董事、監察人及經理人之薪資報酬。
 - C. 其他由董事會交議之案件。
- (2) 薪資報酬委員會履行前項職權時，應依下列原則為之：
- A. 董事、監察人及經理人之績效評估及薪資報酬應參考同業通常水準支給情形，並考量與個人表現、公司經營績效及未來風險之關連合理性。
 - B. 不應引導董事及經理人為追求薪資報酬而從事逾越公司風險胃納之行為。
 - C. 針對董事及高階經理人短期績效發放酬勞之比例及部分變動薪資報酬支付時間應考量行業特性及公司業務性質予以決定。
 - D. 董事會討論薪資報酬委員會之建議時，應綜合考量薪資報酬之數額、支付方式及公司未來風險等事項。
 - E. 董事會不採納或修正薪資報酬委員會之建議，應由全體董事三分之二以上出席，及出席董事過半數之同意行之，並於決議中依前項綜合考量及具體說明通過之薪資報酬有無優於薪資報酬委員會之建議。
 - F. 董事會通過之薪資報酬如優於薪資報酬委員會之建議，除應就差異情形及原因於董事會議事錄載明外，並應於董事會通過之日起算二日內於主管機關指定之資訊申報網站辦理公告申報。
 - G. 子公司之董事及經理人薪資報酬事項如依子公司分層負責決行事項須經母公司董事會核定者，應先請母公司之薪資報酬委員會提出建議後，再提交董事會討論。

3. 薪資報酬委員會運作情形資訊

- (1) 本公司薪資報酬委員會委員計 3 人。
- (2) 第四屆任期 107 年 7 月 10 日至 110 年 6 月 27 日，109 年薪資報酬委員會開會 2 次，委員資格及出席情形如下：

職稱	姓名	實際出席次數	委託出席次數	實際出席率(%)	備註
召集人	郭憲章	2	0	100%	無
委員	陳夢伍	2	0	100%	無
委員	賴杉桂	2	0	100%	無

其他應記載事項：

- 一、董事會如不採納或修正薪資報酬委員會之建議，應敘明董事會日期、期別、議案內容、董事會決議結果以及公司對薪資報酬委員會意見之處理：無此情形。
- 二、薪資報酬委員會之議決事項，如成員有反對或保留意見且有紀錄或書面聲明者，應敘明薪資報酬委員會日期、期別、議案內容、所有成員意見及對成員意見之處理：無此情形。

(五)履行社會責任情形及與上市上櫃公司企業社會責任實務守則差異情形及原因：公司對環保、社區參與、社會貢獻、社會服務、社會公益、消費者權益、人權、安全衛生與其他社會責任活動所採行之制度與措施及履行情形：

評估項目	運作情形			與上市上櫃公司企業社會責任實務守則差異情形及原因
	是	否	摘要說明	
一、公司是否依重大性原則，進行與公司營運相關之環境、社會及公司治理議題之風險評估，並訂定相關風險管理政策或策略？	✓		公司按實際經營環境做出營運改善，對於安全衛生分別執行如：【危害鑑別及風險評估教育訓練】確保環境及員工安全、取得ISO45001認證及取得CNS45001檢驗證書注重環境職衛安全保護環境等，進行相關風險管理政策及策略。	公司先將不同課題逐步完成，其精神符合
二、公司是否設置推動企業社會責任專(兼)職單位，並由董事會授權高階管理階層處理，及向董事會報告處理情形？	✓		公司由總經理室推動及管理部執行各項議題，如有重要結論通知董事會議室單位匯整資料向董事會報告。	企業社會責任實務守則精神一致
三、環境議題				企業社會責任實務守則精神一致
(一)公司是否依其產業特性建立合適之環境管理制度？	✓		(一)公司建立一套符合產業特性的環境管理體制，並取得ISO140001、ISO45001認證及取得CNS45001檢驗證書。	
(二)公司是否致力於提升各項資源之利用效率，並使用對環境負荷衝擊低之再生物料？	✓		(二)生產單位建置溶劑回收環保設備，盡最大能力回收再利用降低環境的負荷。公司隨時注意環境變化調整生產設備參數及改善措施，節能降耗。	
(三)公司是否評估氣候變遷對企業現在及未來的潛在風險與機會，並採取氣候相關議題之因應措施？	✓		(三)公司對於氣體及水排放標準及數量皆按法令規定做管理及申報，對於可以回收的材料及氣體都運用設備收集再利用。	
(四)公司是否統計過去兩年溫室氣體排放量、用水量及廢棄物總重量，並制定節能減碳、溫室氣體減量、減少用水或其他廢棄物管理之政策？	✓		(四)公司對於使用電、水等能源均有執行例行管理，	
四、社會議題				致企業社會責

評估項目	運作情形			與上市上櫃公司企業社會責任實務守則差異情形及原因
	是	否	摘要說明	
(一)公司是否依照相關法規及國際人權公約，制定相關之管理政策與程序？	✓		(一)與政府相關勞動法規增修網站訊息相鏈結，維護公司規章辦法依最新法令做條文增修，保障員工合法權益。	任實務守則精神一
(二)公司是否訂定及實施合理員工福利措施(包括薪酬、休假及其他福利等)，並將經營績效或成果適當反映於員工薪酬？	✓		(二)明列法定員工福利項目，及增訂法定外各項員工福利；並依公司年度經營成果發給員工獎金。	
(三)公司是否提供員工安全與健康之工作環境，並對員工定期實施安全與健康教育？	✓		(三)定期實行健康檢查及特殊作業人員檢查並藉由公司內部各項溝通管道(包括：員工Portal網站之員工意企業社會責任實務守則精神一致見填寫系統、公司內部電子報、月會、佈告欄、電子佈告欄等)增進勞資雙方意見交流，除維持既有勞資和諧關係外，更期許勞資雙方關係能進一步提昇。	
(四)公司是否建立員工定期溝通之機制，並以合理方式通知對員工可能造成重大影響之營運變動？	✓		(四)公司內部設有電子報發布及建置職業安全衛生管理系統。按員工健檢統計結果，辦理健康講座。將安全衛生、消防、緊急應變(包括停電、火災、逃生)納入全員通識教育訓練，並定期實施。	
(五)對產品與服務之顧客健康與安全、客戶隱私、行銷及標示，公司是否遵循相關法規及國際準則，並制定相關保護消費者權益政策及申訴程序？	✓		(五)每月定期舉辦月會，使員工能與經營者直接面對面的溝通，藉以了解公司經營理念、經營狀況，及各部門高階主管主題專案報告，讓員工得以掌握公司營運及發展動態。	
(六)公司是否訂定供應商管理政策，要求供應商在環保、職業安全衛生或勞動人權等議題遵循相關規範，及其實施情形？	✓		(六)公司訂定承攬商管理程序及「第三人責任險」，規範承攬商進入本公司安全衛生及環保管理規定及保障權益，承攬本公司業務之廠商，需符合本公司『承攬商競標資格』及廢棄物清除處理之權責等相關條件，承攬案件後事前需先完成申請及承攬案件各項相關評估，進入公司廠區需有公	

評估項目	運作情形		與上市上櫃公司企業社會責任實務守則差異情形及原因
	是	否	
			司人員接洽配同且要配合相關入廠規範，確保公司人員與承攬商人員之安全。
五、公司是否參考國際通用之報告書編製準則或指引，編製企業社會責任報告書等揭露公司非財務資訊之報告書？前揭報告書是否取得第三方驗證單位之確信或保證意見？		✓	公司考慮現又資源並收集各項課題資訊中，並參考同產業特性的指標作為制定企業社會責任報告書的依據。
六、公司如依據「上市上櫃公司企業社會責任實務守則」定有本身之企業社會責任守則者，請敘明其運作與所定守則之差異情形： 內容尚在研議中			
七、其他有助於瞭解企業社會責任運作情形之重要資訊： 公司將環境保護及產品材料來源、人員衛生安全管理列為首要工作，保護投資人權益等基本工作做好，進一步提供品質優良並符合環境規範的產品，作好優良供應鏈的角色並落實誠信經營的精神融入公司內部規章及制度中以茲遵循			

(六)履行誠信經營情形及與上市上櫃公司誠信經營守則差異情形及原因

評估項目	運作情形		與上市上櫃公司誠信經營守則差異情形及原因	
	是	否		摘要說明
<p>一、訂定誠信經營政策及方案</p> <p>(一)公司是否制定經董事會通過之誠信經營政策，並於規章及對外文件中明示誠信經營之政策、作法，以及董事會與高階管理階層積極落實經營政策之承諾？</p> <p>(二)公司是否建立不誠信行為風險之評估機制，定期分析及評估營業範圍內具較高不誠信行為風險之營業活動，並據以訂定防範不誠信行為方案，且至少涵蓋「上市上櫃公司誠信經營守則」第七條第二項各款行為之防範措施？</p> <p>(三)公司是否於防範不誠信行為方案內明定作業程序、行為指南、違規之懲戒及申訴制度，且落實執行，並定期檢討修正前揭方案？</p>	<p>✓</p> <p>✓</p> <p>✓</p>		<p>(一)公司營運活動所需各項處理程序、辦法及供應商管理皆符合政府法令及誠信精神，銷售契約及產品規格含量符合法令規定，董監事及經理人皆已簽定誠信聲明書。</p> <p>(二)本公司人事規章規範員工的行為不得違反誠信原則，新進員工皆作行為規範宣導。</p> <p>(三)公司嚴格執行員工獎懲管理辦法作為員工警惕，及對高階管理人員作嚴格道德規範以誠信做最高經營手法，定期執行內部控制制度查核。</p>	<p>公司雖未明定誠信經營守則，但誠信為本公司的創業精神，營運計畫執行及日常管理活動皆以誠信原則為管理辦法之精神。</p>
<p>二、落實誠信經營</p> <p>(一)公司是否評估往來對象之誠信紀錄，並於其與往來交易對象簽訂之契約中明訂誠信行為條款？</p> <p>(二)公司是否設置隸屬董事會之推動企業誠信經營專責單位，並定期(至少一年一次)向董事會報告其誠信經營政策與防範不誠信行為方案及監督執行情形？</p> <p>(三)公司是否制定防止利益衝突政策、提供適當陳</p>	<p>✓</p> <p>✓</p> <p>✓</p>		<p>(一)公司訂有客戶授信管理辦法，其中溶入誠信原則，供應商授信管理定位考評內容，並將基本法令精神作為條件如環境、品質認證、原料來源。</p> <p>(二)公司以董事會為核心，指示總經理室及管理部執行企業誠信經營推動執行，如有偏離行為立即報告。</p> <p>(三)董事及監察人於董事會議事規則中明定利益迴避，內部設有</p>	<p>無差異。</p>

評估項目	運作情形		與上市上櫃公司誠信經營守則差異情形及原因	
	是	否		摘要說明
述管道，並落實執行？ (四)公司是否為落實誠信經營已建立有效的會計制度、內部控制制度，並由內部稽核單位依不誠信行為風險之評估結果，擬訂相關稽核計畫，並據以查核防範不誠信行為方案之遵循情形，或委託會計師執行查核？ (五)公司是否定期舉辦誠信經營之內、外部之教育訓練？	✓		人事評議會得可為陳述管道。 (四)公司已建立完整會計制度並依法令的變更修正，有完整的內部稽核計畫並有系統執行，依規定查核作成結論提董事會報告，並由會計師定期執行查核。 (五)公司每月定期辦理月會，由高階主管檢討經營結果及佈達未來經營方針以資遵循，如外部有適合的教育訓練皆鼓勵相關員工參加。	
三、公司檢舉制度之運作情形 (一)公司是否訂定具體檢舉及獎勵制度，並建立便利檢舉管道，及針對被檢舉對象指派適當之受理專責人員？ (二)公司是否訂定受理檢舉事項之調查標準作業程序、調查完成後應採取之後續措施及相關保密機制？ (三)公司是否採取保護檢舉人不因檢舉而遭受不當處置之措施？	✓		(一)本公司設有人事評議會可執行申訴及懲戒及可按照獎懲管理辦法要求紀律，由管理部設有專責人員處理。 (二)公司會依照相關處理辦法進行查核，並於查核期間皆有保密策施。 (三)員工依照公司管理辦法提出檢舉，其行為不會影響應該有的員工權益。	無差異。
四、加強資訊揭露 (一)公司是否於其網站及公開資訊觀測站，揭露其所定誠信經營守則內容及推動成效？	✓		(一)本公司設有公司網站，並有專責單位隨時維護相關資訊，秉持誠信經營理念，將實際經營情形於公司年報、網站及公開資訊觀測站中揭露，以利投資人評估。	無差異。

評估項目	運作情形		與上市上櫃公司誠信經營守則差異情形及原因
	是	否	
五、公司如依據「上市上櫃公司誠信經營守則」定有本身之誠信經營守則者，請敘明其運作與所定守則之差異情形： 公司雖尚未明定誠信經營守則，但誠信為本公司的創業精神，營運計畫執行及日常管理活動皆以誠信原則為管理辦法之精神。			
六、其他有助於瞭解公司誠信經營運作情形之重要資訊：(如公司檢討修正其訂定之誠信經營守則等情形) 公司揭露的訊息為實際營運活動結果，將環境報護及品質的保證列為供應商的基本條件，並與完全照法令規定成立之企業及經營活動符合法令的供應商或客戶往來交易，將落實誠信經營的精神融入公司內部規章及制度中以茲遵循。			

(七)公司如有訂定公司治理守則及相關規章者，應揭露其查詢方式：

公司已訂定「公司治理實務守則」，其相關規範請至本公司網站查詢 <http://www.leatec.com.tw>→投資人專區→公司治理。

(八)其他足以增進對公司治理運作情形之瞭解之重要資訊，得一併揭露：

請參閱(三)公司治理運作情形第八點摘要說明

(九)內部控制制度執行狀況應揭露下列事項：

1.內部控制聲明書：

九豪精密陶瓷股份有限公司

內部控制制度聲明書

日期：110年3月26日

本公司民國一〇九年度之內部控制制度，依據自行評估的結果，謹聲明如下：

- 一、本公司確知建立、實施和維護內部控制制度係本公司董事會及經理人之責任，本公司業已建立此一制度。其目的係在對營運之效果及效率(含獲利、績效及保障資產安全等)、報導具可靠性、及時性、透明性及符合相關規範暨相關法令規章之遵循等目標的達成，提供合理的確保。
- 二、內部控制制度有其先天限制，不論設計如何完善，有效之內部控制制度亦僅能對上述三項目標之達成提供合理的確保；而且，由於環境、情況之改變，內部控制制度之有效性可能隨之改變。惟本公司之內部控制制度設有自我監督之機制，缺失一經辨認，本公司即採取更正之行動。
- 三、本公司係依據「公開發行公司建立內部控制制度處理準則」(以下簡稱「處理準則」)規定之內部控制制度有效性之判斷項目，判斷內部控制制度之設計及執行是否有效。該「處理準則」所採用之內部控制制度判斷項目，係為依管理控制之過程，將內部控制制度劃分為五個組成要素：1.控制環境，2.風險評估，3.控制作業，4.資訊與溝通，及5.監督作業。每個組成要素又包括若干項目。前述項目請參見「處理準則」之規定。
- 四、本公司業已採用上述內部控制制度判斷項目，評估內部控制制度之設計及執行的有效性。
- 五、本公司基於前項評估結果，認為本公司於民國一〇九年十二月三十一日的內部控制制度(含對子公司之監督與管理)，包括瞭解營運之效果及效率目標達成之程度、報導係屬可靠、及時、透明及符合相關規範暨相關法令規章之遵循有關的內部控制制度等之設計及執行係屬有效，其能合理確保上述目標之達成。
- 六、本聲明書將成為本公司年報及公開說明書之主要內容，並對外公開。上述公開之內容如有虛偽、隱匿等不法情事，將涉及證券交易法第二十條、第三十二條、第一百七十一條及第一百七十四條等之法律責任。
- 七、本聲明書業經本公司民國一一〇年三月二十六日董事會通過，出席董事6人中(委託出席1人)，有0人持反對意見，餘均同意本聲明書之內容，特此聲明。

九豪精密陶瓷股份有限公司

董事長：陳清金



簽章

總經理：陳清金



簽章

2.委託會計師專案審查內部控制制度者，應揭露會計師審查報告：無

(十)最近年度及截至年報刊印日止，公司及其內部人員依法被處罰，或公司對其內部人員違反內部控制制度規定之處罰，其處罰結果可能對股東權益或證券價格有重大影響者，應列明其處罰內容、主要缺失與改善情形：無此情形

(十一)最近年度及截至年報刊印日止，股東會及董事會之重要決議：

1.股東會重要決議事項及執行情形

會議日期	重要議案摘要	決議結果	執行情形
109.6.18	1.承認一〇八年度營業報告書、財務報表案。 2.承認一〇八年度虧損撥補表案。 3.通過本公司「公司章程」修訂案。 4.通過本公司「董事及監察人選舉辦法」修訂案。 5.通過本公司「股東會議事規則」修訂案。	1.全體出席股東無異議通過。 2.全體出席股東無異議通過。 3.全體出席股東無異議通過。 4.全體出席股東無異議通過。 5.全體出席股東無異議通過。	1.依決議於彌補 108 年度虧損。 2.上傳修訂後作業程序內容，並依修訂後規範執行。

2.董事會重要決議事項

董事會	議案內容及後續處理	證交法第 14-3 條所列事項	獨董持反對或保留意見
第十屆第十一次 109.3.26	1.本公司簽證會計師變更案。	V	無
	2.本公司 108 年度財務報表及營業報告書案。		
	獨立董事郭憲章：九豪 108 年經營的結果顯示；營收下滑、負債偏高，營收受外在市場因素影響需積極對應，但負債可內造改善，公司內要有可行的對策因應，而將對策後預估效益用數據表示結果。 獨立董事賴杉桂：九豪三個事業單位 108 年經營的結果顯示虧損；其原因是營收下降及成本增加，毛利的提升重點是研發及企劃部門整體的改善對策。 主席陳清金：公司改善產品毛利除生產良率及效率外，更從報價階段進行，非合適的毛利目標採不接單策略，九豪資產龐大會有效利用資產效應產生效益來提高九豪收益。		

董事會	議案內容及後續處理	證交法第 14-3 條所列事項	獨董持反對或保留意見
	3.本公司 108 年度盈虧撥補議案。		
	4.召開本公司 109 年股東常會案。		
	5.本公司為配合財務調度需要與往來銀行訂立貸款契約案。	V	無
	6.提報本公司 108 年度內部控制制度自行檢查作業執行結果。		
	7.本公司「公司章程」修訂案。		
	8.本公司「董事及監察人選舉辦法」修訂案。		
	9.本公司「股東會議事規則」修訂案。		
	10.提報本公司一年一度自行評估簽證會計師之獨立性。		
	臨時動議：董事吳澤堯:現在新冠肺炎疫情使全球景氣不佳，九豪 109 年銷售計畫達成會不會有重大的影響，年度的計畫是否有需要修正。 財務主管：連同獨立董事郭憲章意見做成預估數據，於報告後討論後續作業。		
	獨立董事意見：詳議案 2 說明。		
	公司對獨立董事意見之處理：詳議案 2 說明。		
	決議結果：全體出席董事無異議通過。		
	第十屆 第十二次 109.5.11	1.本公司 109 年股東會股東提案審查及 109 年股東常會案。	
2.修訂本公司子公司九豪精密陶瓷(昆山)有限公司「資金貸與他人作業程序」案。		V	無
3.本公司對薩摩亞九豪精密陶瓷有限公司資金貸與他人案。		V	無
獨立董事意見：無。			
公司對獨立董事意見之處理：無。			
決議結果：全體出席董事無異議通過。			
第十屆 第十三次 109.8.12	1.本公司為配合財務調度需要與往來銀行訂立貸款契約案。	V	無
	2.子公司薩摩亞九豪精密陶瓷有限公司對本公司資金貸與他人案。	V	無

董事會	議案內容及後續處理	證交法 第 14-3 條所列 事項	獨董持反 對或保留 意見
	獨立董事意見：無。		
	公司對獨立董事意見之處理：無。		
	決議結果：全體出席董事無異議通過。		
第十屆 第十四次 109.11.11	1.本公司為配合財務調度需要與往來銀行訂立貸款契約案。	V	無
	2.本公司轉投資事業九豪精密陶瓷(昆山)有限公司對九豪應用材料(昆山)有限公司資金貸與案。	V	無
	獨立董事意見：無。		
	公司對獨立董事意見之處理：無。		
	決議結果：全體出席董事無異議通過。		
第十屆 第十五次 109.12.29	1.本公司對子公司背書保證案。	V	無
	2.提報本公司內部稽核 110 年度稽核計劃案。		
	3.本公司 110 年「公司之營運計畫」案。		
	4.本公司轉投資九豪精密陶瓷(昆山)有限公司對九豪應用材料(昆山)有限公司資金貸與案。	V	無
	5.本公司子公司環豐有限公司對薩摩亞九豪精密陶瓷有限公司資金貸與案。	V	無
	6.本公司為配合財務調度需要與往來銀行訂立貸款契約案。	V	無
	獨立董事意見：無。		
	公司對獨立董事意見之處理：無。		
第十屆 第十六次 110.2.5	1.本公司為配合財務調度需要與往來銀行訂立貸款契約案。	V	無
	2.本公司 110 年春節祝賀金案		
	獨立董事意見：無。		
	公司對獨立董事意見之處理：無。		

董事會	議案內容及後續處理	證交法第 14-3 條所列事項	獨董持反對或保留意見
	決議結果：除第 2 案主席陳清金董事長指定獨立董事郭憲章為代理主席討論本案，陳清金董事長及財務主管陳永倉等二人因利益關係迴避。經代理主席獨立董事郭憲章徵詢全體出席董事意見，同意薪酬委員會提議將討論事項「本公司 110 年春節祝賀金案」的用詞更改為「本公司 110 年獎金案」，餘其他議案內容無異議照案通過。		
第十屆 第十七次 110.3.26	1.本公司 109 年度財務報表及營業報告書案。		
	2.本公司 109 年度盈虧撥補表議案。		
	3.召開本公司 110 年股東常會案。		
	4.本公司為配合財務調度需要與往來金融機構貸款契約案。	V	無
	5.本公司「股東會議事規則」修訂案。		
	6.本公司「董事選舉辦法」修訂案。		
	7.提報本公司 109 年度內部控制制度自行檢查作業執行結果案。		
	8.全面改選本公司董事(含獨立董事)案。		
	獨立董事意見：無。		
	公司對獨立董事意見之處理：無。		
決議結果：全體出席董事無異議通過。			
第十屆 第十八次 110.5.11	1.本公司 110 年股東會股東提案審查及股東會議案。		
	2.提名暨審核董事及獨立董事候選人提名名單案。		
	3.本公司「董事選舉辦法」修訂案。		
	4.提報本公司一年一度自行評估簽證會計師之獨立性案。		
	獨立董事意見：無。		
	公司對獨立董事意見之處理：無。		
	決議結果：全體出席董事無異議通過。		

(十二)最近年度及截至年報刊印日止董事或監察人對董事會通過重要決議有不同意見且有紀錄或書面聲明者，其主要內容：無

(十三)最近年度及截至年報刊印日止，公司董事長、總經理、會計主管、財務主管、內部稽核主管、公司治理主管及研發主管等辭職解任情形之彙總：無

五、會計師公費資訊

本公司一〇九年度支付會計師公費情形：

會計師事務所名稱	會計師姓名		查核期間	備註
勤業眾信聯合會計師事務所	陳文香	許晉銘	109/1/1~109/12/31	無

金額單位：新臺幣仟元

金額級距		公費項目	審計公費	非審計公費	合計
1	低於 2,000 仟元			V	
2	2,000 仟元 (含) ~ 4,000 仟元				
3	4,000 仟元 (含) ~ 6,000 仟元		V		V
4	6,000 仟元 (含) ~ 8,000 仟元				
5	8,000 仟元 (含) ~ 10,000 仟元				
6	10,000 仟元 (含) 以上				

(一)給付簽證會計師、簽證會計師所屬事務所及其關係企業之非審計公費占審計公費之比例達四分之一以上者，應揭露審計與非審計公費金額及非審計服務內容：

給付簽證會計師、簽證會計師所屬事務所之非審計公費新臺幣 72 仟元，主要係支付審計人員差旅費，未達審計公費之比例達四分之一以上。

(二)更換會計師事務所且更換年度所給付之審計公費較更換前一年度之審計公費減少者，應揭露審計公費減少金額、比例及原因：無。

(三)審計公費較前一年度減少達百分之十以上者，應揭露審計公費減少金額、比例及原因：無。

六、更換會計師資訊：無。

(一)關於前任會計師：

更換日期	108年12月		
更換原因及說明	勤業眾信聯合會計師事務所內部工作之調整與安排，原王錦燕及鄭得綦會計師更換為陳文香及鄭得綦會計師。		
說明係委任人或會計師終止或不接受委任	當事人	會計師	委任人
	情況		
	主動終止委任	不適用	不適用
	不再接受(繼續)委任	不適用	不適用

最新兩年內簽發無保留意見以外之查核報告書意見及原因	無		
與發行人有無不同意見	有		會計原則或實務
			財務報告之揭露
			查核範圍或步驟
			其他
	無	V	
說明：不適用			
其他揭露事項 (本準則第十條第五款第一目第四點應加以揭露者)	<p>(1)前任會計師曾通知公司缺乏健全之內部控制制度，致其財務報告無法信賴：無。</p> <p>(2)前任會計師曾通知公司，無法信賴公司之聲明書或不願與公司之財務報告發生任何關聯：無。</p> <p>(3)前任會計師曾通知公司必須擴大查核範圍，或資料顯示如擴大查核範圍可能使以前簽發或即將簽發之財務報告之可信度受損，惟因更換會計師或其他原因，致該前任會計師未曾擴大查核範圍：無。</p> <p>(4)前任會計師曾通知公司基於所蒐集之資料，已簽發或即將簽發之財務報告之可信度可能受損，惟由於更換會計師或其他原因，致該前任會計師並未對此事加以處理：無。</p>		

更換日期	109年3月		
更換原因及說明	勤業眾信聯合會計師事務所內部工作之調整與安排，原陳文香及鄭得蕓會計師更換為陳文香及許晉銘會計師。		
說明係委任人或會計師終止或不接受委任	當事人		會計師
	情況		委任人
	主動終止委任		不適用
不再接受(繼續)委任		不適用	不適用
最新兩年內簽發無保留意見以外之查核報告書意見及原因	無		
與發行人有無不同意見	有		會計原則或實務
			財務報告之揭露
			查核範圍或步驟
			其他

	無	V
	說明：不適用	
其他揭露事項 (本準則第十條第五款第一目第四點應加以揭露者)	(1)前任會計師曾通知公司缺乏健全之內部控制制度，致其財務報告無法信賴：無。 (2)前任會計師曾通知公司，無法信賴公司之聲明書或不願與公司之財務報告發生任何關聯：無。 (3)前任會計師曾通知公司必須擴大查核範圍，或資料顯示如擴大查核範圍可能使以前簽發或即將簽發之財務報告之可信度受損，惟因更換會計師或其他原因，致該前任會計師未曾擴大查核範圍：無。 (4)前任會計師曾通知公司基於所蒐集之資料，已簽發或即將簽發之財務報告之可信度可能受損，惟由於更換會計師或其他原因，致該前任會計師並未對此事加以處理：無。	

(二)關於繼任會計師：

事務所名稱	勤業眾信聯合會計師事務所
會計師姓名	陳文香及鄭得蕓會計師
委任之日期	108年12月
委任前就特定交易之會計處理方法或會計原則及對財務報告可能簽發之意見諮詢事項及結果	不適用
繼任會計師對前任會計師不同意見事項之書面意見	不適用

事務所名稱	勤業眾信聯合會計師事務所
會計師姓名	陳文香及許晉銘會計師
委任之日期	109年3月
委任前就特定交易之會計處理方法或會計原則及對財務報告可能簽發之意見諮詢事項及結果	不適用
繼任會計師對前任會計師不同意見事項之書面意見	不適用

(三)前任會計師對『公開發行公司年報應行記載事項準則』第十條第五款第一目及第二目之三點所規定事項復函：無。

七、公司之董事長、總經理、負責財務或會計事務之經理人，最近一年內曾任職於簽證會計師所屬事務所或其關係企業者，應揭露其姓名、職稱及任職於簽證會計師所屬事務所或其關係企業之期間：無。

八、最近年度及截至年報刊印日止，董事、監察人、經理人及持股比例超過百分之十之股東股權移轉及股權質押變動情形：

(一)董事、監察人、經理人及大股東股權變動情形

職 稱	姓 名	109 年		110 年截至 4 月 24 日止	
		持有股數增 (減) 數	質押股數增 (減) 數	持有股數增 (減) 數	質押股數增 (減) 數
董事長兼 總經理	陳清金	0	0	0	0
副董事長	陳雋廷	0	0	0	0
董 事	賴尤秀敏	0	0	0	0
董 事	吳澤堯	0	0	0	0
董 事	淞展國際(股) 公司	0	0	0	0
獨立董事	郭憲章	0	0	0	0
獨立董事	賴杉桂	0	0	0	0
監察人	黃聯成	270,000	0	56,000	0
監察人	洪仁杰	0	0	0	0
監察人	劉職忠	0	0	0	0
財務經理	陳永倉	13,000	0	0	0

註：並無持有公司股份總額超過百分之十股東之大股東。

(二)股權移轉資訊：無

(三)股權質押資訊：無

九、持股比例占前十大之股東，其相互間為關係人或為配偶、二親等以內之親屬關係之資訊

110年4月24日

姓名	本人持有股份		配偶、未成年子女持有股份		利用他人名義合計持有股份		前十大股東相互間具有關係人或為配偶、二親等以內之親屬關係者，其名稱或姓名及關係		備註
	股數	持股比率	股數	持股比率	股數	持股比率	姓名	關係	
陳清金	5,211,045	4.82%	1,264,450	1.17%	0	0%	陳淑美 陳雋廷 藍淑鳳 陳慰臻 陳治閔	配 偶 一 等 親 一 等 親 一 等 親 一 等 親	無
陳治閔	4,573,000	4.23%	3,183,905	2.95%	0	0%	陳慰臻 陳清金 陳淑美 陳雋廷 藍淑鳳	配 偶 一 等 親 一 等 親 二 等 親 二 等 親	無
陳慰臻	3,183,905	2.95%	4,573,000	4.23%	0	0%	陳治閔 陳清金 陳淑美 陳雋廷 藍淑鳳	配 偶 一 等 親 一 等 親 二 等 親 二 等 親	無
藍淑鳳	2,424,355	2.24%	0	0.00%	0	0%	陳清金 陳淑美 陳雋廷 陳慰臻 陳治閔	一 等 親 一 等 親 二 等 親 二 等 親 二 等 親	無
陳雋廷	2,234,184	2.07%	0	0%	0	0%	陳清金 陳淑美 藍淑鳳 陳慰臻 陳治閔	一 等 親 一 等 親 二 等 親 二 等 親 二 等 親	無
淞展國際股份有限公司	1,535,000	1.42%	0	0%	0	0%	無	無	無
淞展國際股份有限公司 代表人：劉靜容	991	0%	0	0%	0	0%	無	無	無
賴銘德	1,300,000	1.20%	0	0%	0	0%	無	無	無
陳淑美	1,264,450	1.17%	5,211,045	4.82%	0	0%	陳清金 陳雋廷 藍淑鳳 陳慰臻 陳治閔	配 偶 一 等 親 一 等 親 一 等 親 一 等 親	無
溫士昆	1,048,000	0.97%	0	0%	0	0%	無	無	無
侯月嬌	1,045,073	0.97%	855,000	0.79%	0	0%	無	無	無

十、綜合持股比例

110年3月31日 單位：股；%

轉投資事業	本公司投資		董事、監察人、經理人及直接或間接控制事業之投資		綜合投資	
	股數	持股比例	股數	持股比例	股數	持股比例
薩摩亞九豪精密陶瓷有限公司	2,670 萬股	100.00%	0 股	0.00%	2,670 萬股	100.00%
環豐有限公司	200 萬股	100.00%	0 股	0.00%	200 萬股	100.00%
九豪精密陶瓷(昆山)有限公司	0 股	0.00%	(註 1)	100.00%	(註 1)	100.00%
九豪應用材料(昆山)有限公司	0 股	0.00%	(註 1)	100.00%	(註 1)	100.00%
昆山九豪光電科技有限公司	0 股	0.00%	(註 1)	100.00%	(註 1)	100.00%
江蘇永生新能源科技有限公司	0 股	20.25%	(註 1)	0.00%	(註 1)	20.25%
立誠光電股份有限公司	261 萬股	12.48%	0 股	0.00%	261 萬股	12.48%

註 1：大陸股本並未區分為股份。

肆、募資情形

一、資本及股份

(一)股本來源

單位：股數：股 / 金額：新台幣元

年月	發行價格	核定股本		實收股本		備註		
		股數	金額	股數	金額	股本來源	以現金以外之財產沖抵股款者	其他
80.12	10	8,000,000	80,000,000	2,000,000	20,000,000	原始投資 20,000,000	無	無
81.03	10	8,000,000	80,000,000	4,000,000	40,000,000	現金增資 20,000,000	無	無
81.07	10	8,000,000	80,000,000	8,000,000	80,000,000	現金增資 27,750,000	債權抵繳股款 12,250,000	無
82.05	10	10,000,000	100,000,000	10,000,000	100,000,000	現金增資 20,000,000	無	無
83.08	10	13,600,000	136,000,000	13,600,000	136,000,000	現金增資 36,000,000	無	無
84.04	10	18,632,000	186,320,000	18,632,000	186,320,000	現金增資 40,800,000 資本公積轉增資 9,520,000	無	無
84.09 (註一)	10	50,000,000	500,000,000	26,632,000	266,320,000	現金增資 80,000,000	無	無
85.10 (註二)	10	50,000,000	500,000,000	30,626,800	306,268,000	現金增資 13,316,000 資本公積轉增資 26,632,000	無	無
88.09 (註三)	10	50,000,000	500,000,000	33,689,480	336,894,800	盈餘轉增資 30,626,800	無	無
89.07 (註四)	10	50,000,000	500,000,000	47,100,000	471,000,000	盈餘轉增資 14,486,480 資本公積轉增資 19,203,010 員工紅利轉增資 415,710 現金增資 100,000,000	無	無
90.06 (註五)	10	90,000,000	900,000,000	62,486,000	624,860,000	盈餘轉增資 141,300,000 員工紅利轉增資 12,560,000	無	無
91.07 (註六)	10	90,000,000	900,000,000	74,880,000	748,800,000	盈餘轉增資 62,486,000 資本公積轉增資 49,988,800 員工紅利轉增資 11,465,200	無	無
92.04 (註七)	10	117,000,000	1,170,000,000	79,167,537	791,675,370	可轉換公司債 42,875,370	無	無

年月	發行價格	核定股本		實收股本		備註		
		股數	金額	股數	金額	股本來源	以現金以外之財產沖抵股款者	其他
92.07 (註八)	10	117,000,000	1,170,000,000	79,180,811	791,808,110	可轉換公司債 132,740	無	無
92.08 (註九)	10	117,000,000	1,170,000,000	83,132,551	831,325,510	盈餘轉增資 3,951,740 資本公積轉增資 35,565,660	無	無
95.08 (註十)	10	117,000,000	1,170,000,000	83,092,551	830,925,510	註銷庫藏股 40,000 股	無	無
95.11 (註十一)	10	117,000,000	1,170,000,000	81,147,551	811,475,510	註銷庫藏股 1,945,000 股	無	無
99.5 (註十二)	10	117,000,000	1,170,000,000	81,029,551	810,295,510	註銷庫藏股 118,000 股	無	無
99.10 (註十三)	10	117,000,000	1,170,000,000	85,677,394	856,773,940	可轉換公司債 46,478,430	無	無
100.1 (註十四)	10	117,000,000	1,170,000,000	87,968,466	879,684,660	可轉換公司債 22,910,720	無	無
100.5 (註十五)	10	117,000,000	1,170,000,000	89,705,546	897,055,460	可轉換公司債 17,370,800	無	無
100.11 (註十六)	10	117,000,000	1,170,000,000	88,841,546	888,415,460	註銷庫藏股 864,000 股	無	無
101.1 (註十七)	10	117,000,000	1,170,000,000	86,541,546	865,415,460	註銷庫藏股 2,300,000 股	無	無
101.3 (註十八)	10	117,000,000	1,170,000,000	85,041,546	850,415,460	註銷庫藏股 1,500,000 股	無	無
106.12 (註十九)	10	117,000,000	1,170,000,000	85,963,698	859,636,980	可轉換公司債 9,221,520	無	無
107.6 (註二十)	10	117,000,000	1,170,000,000	109,414,751	1,094,147,510	可轉換公司債 23,451,053	無	無
107.11 (註二一)	10	117,000,000	1,170,000,000	108,079,751	1,080,797,510	註銷庫藏股 1,335,000 股	無	無

註一：84 年 7 月 21 日增資核准文號：(84)台財證(一)第 39293 號

註二：85 年 7 月 10 日增資核准文號：(85)台財證(一)第 41573 號

註三：88 年 7 月 08 日增資核准文號：(88)台財證(一)第 62110 號

註四：89 年 5 月 24 日增資核准文號：(89)台財證(一)第 45582 號

註五：90年5月08日增資核准文號：(90)台財證(一)第124263號
 註六：91年6月25日增資核准文號：台財證一字第0910134623號
 註七：92年5月22日核准文號：經授商字第09201149460號
 註八：92年9月18日核准文號：經授商字第09201272170號
 註九：92年7月11日增資核准文號：台財證一字第0920131035號
 註十：95年8月15日核准文號：經授商字第09501174810號
 註十一：95年11月23日核准文號：經授商字第09501264740號
 註十二：99年5月31日核准文號：經授商字第09901107780號
 註十三：99年10月8日核准文號：經授商字第09901225830號
 註十四：100年1月19日核准文號：經授商字第10001011760號
 註十五：100年5月13日核准文號：經授商字第10001097930號
 註十六：100年11月29日核准文號：經授商字第10001272280號
 註十七：101年1月9日核准文號：經授商字第10101004050號
 註十八：101年3月20日核准文號：經授商字第10101048680號
 註十九：106年12月4日核准文號：經授商字第10601164110號
 註二十：107年6月1日核准文號：經授商字第10701060080號
 註二一：107年11月27日核准文號：經授商字第10701149550號

股 份 種 類	核 定 股 本			備 註
	流通在外股份	未發行股份	合 計	
記名式普通股(註一)	108,079,751	8,920,249	117,000,000	-

註一：本公司於91年1月10日掛牌上櫃。

(二)股東結構

110年4月24日

股東結構 數量	政府機構	金融機構	其他法人	個 人	外國機構 及外人	合 計
人 數	0	4	207	32,165	33	32,409
持 有 股 數	0	169,049	1,916,914	103,625,786	2,368,002	108,079,751
持 股 比 例	0	0.16%	1.77%	95.88%	2.19%	100%

(三)股權分散情形

1.普通股：

110年4月24日

持股分級	股東人數	持有股數	持股比例
1 至 999	19,773	215,249	0.20%
1,000 至 5,000	10,045	20,605,171	19.07%
5,001 至 10,000	1,409	12,040,196	11.14%
10,001 至 15,000	307	4,082,354	3.78%
15,001 至 20,000	298	5,734,620	5.31%
20,001 至 30,000	204	5,452,980	5.05%
30,001 至 40,000	94	3,463,082	3.20%
40,001 至 50,000	73	3,482,819	3.22%
50,001 至 100,000	110	7,893,956	7.30%
100,001 至 200,000	54	7,646,539	7.08%
200,001 至 400,000	17	4,646,816	4.30%
400,001 至 600,000	11	5,612,957	5.19%
600,001 至 800,000	1	643,000	0.60%
800,001 至 1,000,000	3	2,741,000	2.53%
1,000,001 以上	10	23,819,012	22.03%
合 計	32,409	108,079,751	100.00%

2.特別股：未發行。

(四)主要股東名單

110年4月24日

主要股東名稱	股 份	持 有 股 數	持 股 比 例
陳清金		5,211,045	4.82%
陳治閔		4,573,000	4.23%
陳慰臻		3,183,905	2.95%
藍淑鳳		2,424,355	2.24%
陳雋廷		2,234,184	2.07%
淞展國際股份有限公司		1,535,000	1.42%
賴銘德		1,300,000	1.20%
陳淑美		1,264,450	1.17%
溫士昆		1,048,000	0.97%
侯月嬌		1,045,073	0.97%

(五)每股市價、淨值、盈餘及股利資料

項 目		年 度			
		108 年度	109 年度	110 年度截至 3 月 31 日止	
每股 市價	最 高	19.75	25.50	28.65	
	最 低	12.45	9.72	22.85	
	平 均	16.08	19.00	25.49	
每股 淨值	分 配 前(註 1)	11.05	10.25	10.28	
	分 配 後(註 2)	11.05	尚未分配	尚未分配	
每股 盈餘	加權平均股數	108,079,751	108,079,751	108,079,751	
	每股盈餘	(1.57)	(0.95)	0.09	
每股 股利 (註 3)	現 金 股 利(註 3)	0	0	0	
	無 償 配 股	盈 餘 配 股	0	0	0
		資 本 公 積 配 股	0	0	0
	累 積 未 付 股 利	0	0	0	
投資 報 酬 分 析	本 益 比(註 4)	(10.24)	(20.00)	283.22	
	本 利 比(註 5)	0	0	0	
	現 金 股 利 殖 利 率(註 6)	0	0	0	

註 1：每股淨值=股東權益/(普通股股數+特別股股數-母公司庫藏股數)。

註 2：依據次年度股東會決議分配之情形填列。

註 3：109 年度虧損撥補案，截至 110 年 4 月 30 日止，惟尚未經股東會決議。

註 4：本益比=當年度每股平均收盤價/每股盈餘。

註 5：本利比=當年度每股平均收盤價/每股現金股利。

註 6：現金股利殖利率=每股現金股利/當年度每股平均收盤價。

(六)公司股利政策及執行狀況

1.公司股利政策

本公司章程之股利政策如下：

本公司處於企業成長階段，股利政策係依據公司資金需求、財務結構及盈餘等情形為考量。本公司年度決算如有盈餘，依法繳納稅捐，彌補累積虧損後，再提10%為法定盈餘公積，但法定盈餘公積已達本公司實收資本額時，得不再提列，其餘再依法令規定提列或迴轉特別盈餘公積；如尚有餘額，併同累積未分配盈餘，由董事會擬具盈餘分配議案，提請股東會決議分派股東股息紅利。

本公司考量平衡穩定之股利政策，並將視資金需求及對每股盈餘之稀釋程度，適度採取股票股利或現金股利之方式發放。

2. 本次股東會擬議分配內容：

本公司期初待彌補虧損新台幣196,755,480元，福利計畫再衡量數認列於保留盈餘新台幣2,924,151元，109年虧損新台幣102,320,022元，合計本期待彌補虧損新台幣301,999,653元。

本公司109年度待彌補虧損新台幣301,999,653元，提列法定盈餘公積新台幣0元，擬不分配董監酬勞、員工紅利及股東股利，轉入下年度虧損新台幣301,999,653元。

(七) 本次股東會擬議之無償配股對公司營業績效及每股盈餘之影響：無。

(八) 員工、董事及監察人酬勞

1. 公司章程所載員工、董事及監察人酬勞之成數或範圍：

依現行章程之規定，每年決算如有盈餘，於依法提繳所得稅後，應先彌補以前年度虧損，再提列10%為法定盈餘公積，如尚有餘額，係以當年度扣除分派員工及董監酬勞前之稅前利益分別於1.5%至15%之區間內及不高於5%提撥員工酬勞及董監事酬勞，其餘由董事會擬定盈餘分派案，經股東會決議分派之。

2. 本期估列員工、董事及監察人酬勞金額之估列基礎、以股票分派之員工酬勞之股數計算基礎及實際分派金額若與估列數有差異時之會計處理：

年度財務報告通過發布日後若金額仍有變動，則依會計估計變動處理，於次一年度調整入帳。

3. 110年董事會通過分派109年度員工酬勞及董事酬勞等資訊

(1) 以現金或股票分派之員工酬勞及董事、監察人酬勞金額。若與認列費用年度估列金額有差異者，應揭露差異數、原因及處理情形：

本公司一〇九年度財務報表案業經董事會通過，擬議不分派董事、監察人酬勞及員工酬勞。

(2) 以股票分派之員工酬勞金額及占本期個體或個別財務報告稅後純益及員工酬勞總額合計數之比例：不適用。

4. 前一年度員工、董事及監察人酬勞之實際分派情形：

(1) 108年度分派應付員工酬勞及董監事酬勞：無。

(九) 公司買回本公司股份情形：無

二、公司債辦理情形

(一)公司債辦理：

110年3月31日

公 司 債 種 類	108 年度第一次有擔保普通公司債
發 行 (辦 理) 日 期	民國 108 年 12 月 13 日
面 額	新台幣 1,000,000 元
發 行 及 交 易 地 點	中華民國證券櫃檯買賣中心上櫃買賣
發 行 價 格	新台幣 100 元
總 額	新台幣 250,000,000 元
利 率	固定年利率 0.90%
期 限	發行期間三年，到期日：111 年 12 月 13 日
保 證 機 構	陽信商業銀行股份有限公司
受 託 人	日盛國際商業銀行股份有限公司信託部
承 銷 機 構	永豐金證券股份有限公司
簽 證 律 師	一誠聯合法律事務所 郭惠吉律師
簽 證 會 計 師	勤業眾信聯合會計師事務所 王錦燕會計師、鄭得蓁會計師
償 還 方 法	自發行日起到期一次還本
未 償 還 本 金	新台幣 250,000,000 元
贖 回 或 提 前 清 償 之 條 款	無
限 制 條 款	無
信 用 評 等 機 構 名 稱 、 評 等 日 期 、 公 司 債 評 等 結 果	擔保機構評等：惠譽信評 A-(twn)
附 其 他 權 利	截至年報刊印日止已轉換(交換或認股)普通股、 海外存託憑證或其他有 價證券之金額 不適用
	發行及轉換(交換或認股) 辦法 請參閱後附發行辦法(第 56 頁至 57 頁)
發行及轉換、交換或認股辦法、 發行條件對股權可能稀釋情形及 對現有股東權益影響	不適用
交換標的委託保管機構名稱	無

- (二)轉換公司債資料：無
- (三)交換公司債資料：無。
- (四)總括申報發行公司債資料：無。
- (五)發行附認股權公司債資料：無。

三、特別股辦理情形：無。

四、海外存託憑證辦理情形：無。

五、員工認股權憑證辦理情形：無。

六、限制員工權利新股辦理情形：無。

七、併購或受讓他公司股份發行新股辦理情形：無。

八、資金運用計畫執行情形

(一)前次現金增資、併購或受讓他公司股份發行新股或發行公司債資金運用計畫尚未完成或最近三年已完成且計畫效益尚未顯現者：無

(二)本次現金增資、發行公司債或發行員工認股權憑證資金運用計畫分析

1.本次籌資計畫內容

- (1)主管機關核准及文號：財團法人中華民國證券櫃檯買賣中心 108 年 12 月 5 日 證櫃債字第 10800135891 號。
- (2)本計畫所需資金總額：新台幣 250,000 仟元。
- (3)資金來源：發行一〇八年度第一次有擔保普通公司債
- (4)計畫項目、運用進度及預計可能產生效益

①資金運用計畫項目、預計進度

單位：新台幣仟元

計畫項目	預計完成時間	所需資金總額	預計資金運用進度
			108 年第 4 季
償還借款	108 年第 4 季	213,380	213,380
充實營運資金	108 年第 4 季	36,620	36,620
合計		250,000	250,000

◎預計可能產生效益

本公司預計於 108 年第 4 季完成資金募集，所募資金新臺幣 2 億 5 仟萬元整，用以償還借款及充實營運資金。其中償還借款為 213,380 仟元，本公司預計於 108 年 12 月 13 日償還，以擬償還之借款利率扣除本公司債之票面利率[0.90]%設算，預計 108 年度可減少利息支出約新臺幣 318 仟元，往後每年度預計可節省利息支出約新臺幣 3,817 仟元。

單位：新臺幣仟元

貸款機構	貸款利率	契約期間	原貸款用途	原貸款金額	108 年度第 4 季償還金額	減少利息差額(註 1)	
						108 年度	往後年度
兆豐銀行	1.973%	2018.12.25~2019.12.24	營運周轉	15,000	15,000	13	161
日盛銀行	2.50%	2019.6.19~2020.4.19	營運周轉	30,000	30,000	40	480
彰化銀行(註 2)	3.75463%	2019.5.30~2019.12.30	營運周轉	60,880	60,880	145	1,738
安泰銀行	2.03%	2018.12.12~2019.12.11	營運周轉	20,000	20,000	19	226
合作金庫	2.25%	2019.11.5~2020.11.5	營運周轉	60,000	60,000	67	810
板信商銀	2.50%	2019.11.7~2020.11.8	營運周轉	20,000	20,000	27	320
陽信商銀	2%	2019.6.24~2026.6.24	營運周轉	450,000	7,500	7	82
合計					213,380	318	3,817

註1：假設於108年11月29日償還借款，扣除本公司債票面利率0.90%，以估算可減少之利息支出。

註2：彰化銀行原貸款金額幣別為美金，以108年10月31日臺灣銀行收盤之即期匯率平均值30.44折算約當之台幣金額。惟屆時若因匯率波動而造成償還金額變動時，不足之部分將以本公司自有資金支應；反之，剩餘之部分將用於充實營運資金。

本次募集資金計畫總額為新臺幣 250,000 仟元，其中 36,620 仟元係用以充實營運資金，供未來業務發展使用，以維繫本公司產業競爭力，確保長期穩健經營，對企業經營、優化財務結構具有正面助益。

(5)輸入公開資訊觀測站日期：108 年 12 月 13 日。

2.執行情形

本公司已依計畫完成募集發行國內第四次有擔保轉換公司債，並於 108 年 12 月 13 日收足款項，執行情形如下：

單位：新台幣仟元

計畫項目	執行狀況			進度超前或落後之原因 及改進計畫
償還借款	支用金額	預定	213,280	已於 108 年第 4 季執行完畢。
		實際	213,280	
	執行進度	預定	100.00%	
		實際	100.00%	
充實營運資金	支用金額	預定	36,720	已於 109 年第 1 季執行完畢。
		實際	36,720	
	執行進度	預定	36,720	
		實際	36,720	

依據本公司預計償還金融機構之借款利率、償還借款時間等予以評估，109 年度約可節省利息支出 3,750 仟元，以後每年度可節省利息費用約 3,800 仟元；根據本公司個體財務報表，短期負債減少可以充實營運資金並提供研發新產品所需資金，因此該次償還銀行借款效益應屬顯現。

經比較本公司 108 年底及 107 年底之個體財務報表，償債能力方面，108 年底流動比率及速動比率分別為 1.02 倍及 0.77 倍，較 107 年底流動比率及速動比率分別為 0.97 倍及 0.71 倍提升，顯示本公司強化財務結構之效益已充分顯現。



九豪精密陶瓷股份有限公司

108年度第一次有擔保普通公司債發行辦法

九豪精密陶瓷股份有限公司（以下簡稱「本公司」）經呈奉 財團法人中華民國證券櫃檯買賣中心證櫃債字第 10800135891 號函通知申報生效發行公司債，訂定發行辦法如下：

一、債券名稱：九豪精密陶瓷股份有限公司 108 年度第一次有擔保普通公司債（以下稱「本公司債」）。

二、發行總額：本公司債發行總額為新臺幣貳億伍仟萬元整。

三、票面金額：新臺幣壹佰萬元整。

四、發行期間：本公司債發行期限為三年期，自民國 108 年 12 月 13 日發行，至民國 111 年 12 月 13 日到期。

五、發行價格：依票面金額十足發行。

六、票面利率：本公司債票面利率為固定年利率 0.90%。

七、計付息方式：本公司債自發行日起依票面利率，每年單利計付息乙次。每壹佰萬元債券付息，元以下四捨五入。本公司債還本付息日如為付款地銀行業停止營業日時，則於停止營業日之次一營業日給付本息，且不另付利息。如逾還本付息日領取本息者，亦不另計付利息。

八、還本方式：本公司債自發行日起到期一次還本。

九、保證機構：本公司債委由陽信商業銀行股份有限公司保證。

十、債券形式：本公司債採無實體方式發行，並洽臺灣集中保管結算所股份有限公司登錄。

十一、受託人：本公司債由日盛國際商業銀行股份有限公司為債權人之受託人，代表債權人之利益，為債權人取得並執行本公司債提供之權利，行使查核監督本公司履行公司債發行事項權責，並訂立受託契約。凡持有本公司債之債權人，不論係於發行時認購或中途買受者，對於本公司與受託人間訂定受託契約規定受託人之權利義務及本公司債發行辦法，均予同意承認並授與有關受託事項之全權代理，此項授權並不得中途撤銷，至於受託契約內容，債權人得在規定營業時間內隨時至本公司或受託人營業處所查閱。

十二、還本付息代理機構：本公司債委託陽信商業銀行股份有限公司代理還本付息事宜，並依臺灣集中保管結算所股份有限公司提供之債券所有人名冊資料，辦理本息款項劃撥作業，由還本付息代理機構依法代為扣繳所得稅及製作扣繳憑單，並寄發本公司債債權人。

十三、承銷機構：委託承銷商對外公開承銷，並委任永豐金證券股份有限公司為主辦承銷商。

- 十四、通知方式：有關本公司債應通知債權人之事項，除法令另有規定者外，均於公開資訊觀測站 (<https://mops.twse.com.tw>) 公告之。
- 十五、銷售對象：僅限財團法人中華民國證券櫃檯買賣中心外幣計價國際債券管理規則所定之專業投資人。
- 十六、本發行辦法未盡事宜，悉依主管機關相關法令辦理。

伍、營運概況

一、業務內容

(一)業務範圍

1.所營業務之主要內容

- (1)氧化鋁陶瓷基板之製造、加工及買賣業務。
- (2)陶瓷構裝基板之製造、設計、加工及買賣業務。
- (3)結構陶瓷元件之製造、設計、加工及買賣業務。
- (4)電子功能陶瓷元件之製造、設計、加工及買賣業務。
- (5)厚膜回路元件之製造、設計、加工及買賣業務。
- (6)薄膜回路元件之製造、設計、加工及買賣業務。
- (7)前各項有關產品之進出口貿易業務。
- (8)模具批發業。
- (9)模具零售業。
- (10)基本化學材料批發業。
- (11)基本化學材料零售業。
- (12)工業助劑批發業。
- (13)工業助劑零售業。
- (14)塑膠膜袋批發業。
- (15)塑膠膜袋零售業。
- (16)耐火材料批發業。
- (17)耐火材料零售業。
- (18)智慧財產權。
- (19)產品設計業。
- (20)除業務許可外，得經營法令非禁止或限制之業務。

2.營業比重

單位：新台幣仟元

產 品	109年度	
	金額	營業比重(%)
電阻基板	581,693	66.76
非電阻基板	211,116	24.22
太陽能光電	54,694	6.28
其 他	23,878	2.74
合 計	871,381	100.00

3.目前之商品項目

- (1)晶片排阻用陶瓷基板
- (2)晶片電阻用陶瓷基板
- (3)晶片電阻用薄膜基板
- (4)混成積體電路用陶瓷基板
- (5)車用氧氣感偵測器陶瓷生胚材料
- (6)車用壓力偵測器用陶瓷基板
- (7)雷射陶瓷基板
- (8)研磨陶瓷基板
- (9)LED陶瓷散熱基板
- (10)高導熱用氮化鋁散熱基板
- (11)5G 數據處理中心用氮化鋁研磨基板
- (12)ZTA氧化鋁增韌氧化鋁基板
- (13)乾壓/油壓陶瓷零件
- (14)電力模組用陶瓷基板
- (15)太陽能接線盒
- (16)太陽能連接器
- (17)太陽能線組及組立

4.計劃開發之新產品

- (1)大尺寸厚型氧化鋁基板
- (2)高導熱氮化鋁基板
- (3)大尺寸氧化鋁增韌氧化鋁基板
- (4)氮化矽研磨基板
- (5)薄膜氧化鋁基板板

(二)產業概況

1.產業現況與發展

根據國際貨幣基金 (IMF) 公布世界經濟展望報告 1 月更新版指出，2021 年的全球經濟成長率至 5.5%，2022 年為 4.2%。

疫苗的批准為 2019 冠狀病毒疾病 (COVID-19，武漢肺炎) 疫情大流行得以在今年稍晚出現轉圜帶來曙光，但近來新一波的感染潮與變異病毒出現也引來關注。和去年 10 月份秋季報告預期的 5.2% 相比，今年 1 月的更新報告將全球 2021 年經濟成長率上調 0.3 個百分點，主要是反映疫苗開打將促使活動開展，以及部分大型經濟體的額外政策支援。

在個別經濟體部分，IMF 將美國 2020 年經濟成長率調整為 -3.4%，2021 年則從原先的 3.1% 上調至 5.1%，明年則為 2.5%；歐元區 2020 年經濟成長率調整為 -7.2%，2021 年則從 5.2% 下修至 4.2%，明年則為 3.6%。

亞洲方面，日本 2020 與 2021 年的經濟成長率分別從-5.3%與 2.3%，調整為-5.1%與 3.1%，明年則預估為 2.4%；中國去年與今年的經濟成長率也從 10 月報告的 1.9%與 8.2%，修正為 2.3%與 8.1%，明年則為 5.6%。

進一步關注被動元件市場，缺貨題材持續成為市場焦點。可分為兩個層次探討。一是就技術門檻較高的電容而言還是會缺，尤其以日廠為主的高容高壓產品，即使國內兩大龍頭逐漸追上，但擴產幅度相對有限下仍會有較為緊俏的市況。

另一是就技術門檻相對較低的電阻，自去年下半年起，由於供需失衡，且各大廠意外事件頻頻，市場漲價消息不斷。根據《國際電子商情(ESMC)》報導，因行業供需緊張，引爆被動市場漲價潮。引爆原因，除了原材料如陶瓷基板、油墨、包材價格全面起漲之外，還有整體產量驟減因素，引發業界對未來一段時間裡晶片電阻的缺貨擔憂。在此氛圍之下，中國廠商就有 4~5 家積極擴產較大尺寸，台灣則著墨在較小尺寸的產能增加，因此電阻在下半年或許不會像電容那麼缺；但無論電容或電阻，市場需求大增也是不容否認的事實，尤其電動車用量都是原本傳統車的 3 倍之多更不能忽視。

拓樸產業研究所分析師預估，2021 年汽車市場在後疫情時代將逐漸復甦，全年銷量可達 8,350 萬輛，而包含插電混合動力車 (PHEV) 與純電池車 (BEV) 的新能源車，預計將加速成長到 340 萬輛，成長幅度約為 40%。

去年因為疫情衝擊銷售，讓汽車業砍了晶片的訂單，結果現在車市反彈超乎預期的快，反而面臨晶片短缺的情況。「這是暫時的，但會持續一陣子，」汽車研究中心副總裁迪傑克 (Kristin Dziczek) 認為，今年第一季這個問題都會困擾著汽車業，供給可能在第 2 季恢復正常。

電動車銷量的第一推手：政策。2020 是歐盟碳排放標準的門檻年，根據法規要求，車廠平均碳排放量需要從 2019 年的每公里 130 克，下降到每公里 95 克，未能達標的車廠，每超標一克，依據售出的車輛數，每輛罰款 95 歐元。

同時，歐洲許多國家也針對購買電動車的民眾提供補助，包括減稅，以及購車金回饋，金額從 3 千歐元到 9 千歐元不等。歐洲各國也提供大筆預算，擴建公共充電樁，完善基礎建設，降低民眾換購電動車的門檻。

在各種因素加成下，歐洲市場 2020 年的電動車賣出超過 50 萬輛，賓士的 EQC 以及保時捷 Taycan 都有兩萬輛以上成績，福斯新推出的 ID.3 甚至直接超車特斯拉成為歐洲電動車銷售冠軍，以各廠提出的預估銷量來計算，2021 年歐洲純電車將有機會賣出 75 萬輛。

全球最大的電動車市場依然是中國，2020 年中國市場已經賣出 100 萬輛純電動車，插電混動車約 24 萬輛；其中特斯拉 Model 3 在連續降價的猛攻下，成功以年銷 13.7 萬輛登頂。第二名是短程代步電動小車五菱宏光 Mini EV，第三名是長城汽車集團的電動小車 Ora R1。

值得注意的是比亞迪，雖然沒有排入前三名車款，但是集團底下所有純電車

型合併銷售量約 13 萬輛，整體比 2019 年衰退了 17%，以品牌來說依然是前段班，如果算入插電混動車和商用車，BYD 仍是電動車界的小巨人。

美國市場則因為新總統上任，普遍認為對綠能與電動車市場樂觀。野村綜研最新汽車市場報告指出，美國市場在 2021 年將會產生與 2020 年的歐洲市場相似變化，其中一個主要變因就是新總統可能會推出更嚴格的碳排放規範，可能會帶動美國插電混動車和純電車的成長。美國主要車廠的溫室氣體排放額度，大部分將於 2021 年底到期。美國是以 Foot Print(四輪面積為標準)來計算碳排放，這對於皮卡車和卡車結構的休旅車來說，比較吃虧，這也可以說明，為什麼 GM 和福特電動化的第一個目標是休旅車和皮卡車。

2020 年美國電動車銷量約 35 萬輛，2021 年隨著各大廠新款電動車陸續交車，預計銷量將會來到 50 萬輛。

太陽能市場中國、美國將穩居全球前二大市場，印度則為第三大需求國，日本第四。而因 2020 年 1 月爆發疫情席捲全球，衝擊各大產業鏈，各國再生能源產業受波及，彭博能源財經 (BNEF) 將預測範圍從 121GW-152GW 下調至 108GW-143GW，這是自 1980 年代以來，太陽能裝置量首次下滑。若未來疫情持續擴大，不僅會導致運輸物流銜接不良的問題，也會打亂全球太陽能供應鏈。

2. 全年展望與發展及與上、中、下游產業之關聯性

本公司係以生產陶瓷基板及其他陶瓷產品為主，為電子元件、汽車零件、散熱產品必備之基本材料。本公司所生產之產品與產業之關聯性概括如下圖所示：

精密陶瓷基板產業鏈			
產業鏈角色	上游	中游	下游
產業別	氧化鋁粉末材料 氮化鋁粉末材料	陶瓷基板 結構陶瓷 節能陶瓷	晶片電阻、汽車零組件用材料、LED 散熱基板、厚/薄膜集成線路、電力模組

太陽能電池最早應用於太空科技，近年來則廣泛地被使用於地面發電系統及各項消費性產品，其製造所需之材料主要為高純度矽晶片，下游則多為模組製造商及系統商。如下列圖示：

台灣太陽能光電產業鏈			
產業鏈角色	上游	中游	下游
產業別	多晶矽材料、 太陽能晶片	太陽能電池、 太陽能模組	太陽能系統、 零組件

3. 產品的發展趨勢及競爭情形

智慧型手機技術持續創新，功能持續增強，如視網膜或聲音識別、3D 臉部辨

識、32 核心中央處理器、移動拍攝型數位運算相機、電池續航力...等等，各家手機大廠加速開發相關技術與零組件，帶動高導熱絕緣材料及各式被動元件的大量需求，預料未來將有更多設計使用陶瓷材料。

另外，隨著手機及各種移動裝置功能複雜化，內部零件空間愈來愈小，此舉將帶動更小、更薄基板強勁需求。九豪在最小尺寸基板，因技術領先與品質穩定，佔有率不停攀升，將繼續隨著市場增大而成長。

陶瓷散熱基板的晶片電阻隨著應用在電流控制要求越來越精密，在產品設計上金屬線路的線距、線寬要求越來越嚴格，九豪有深厚的基礎在超緻密的陶瓷基板上，故未來將逐漸提昇在薄膜電阻基板的佔有率。

陶瓷基板亦可作為 PTC 熱敏電阻的載板，產生熱源，如此才能將冷氣壓縮機產生的冷風加熱成設定的恆溫溫度。公司特殊燒結製程提供長且平的基板作為新能源汽车空调加热器 PTC 加熱器陶瓷原件，已成功量產，並隨著電動車的擴增而迅速成長。

公司在高導熱陶瓷材料於大中華地區為前驅者，隨著新材料 ZTA 基板開發與成功量產並應用於 IGBT 模組上，未來經營產品線將帶領公司由傳統電子(被動元件)產業轉向汽車電子、5G 領域、半導體製程、LED 封裝、綠能節能等更符合趨勢發展的市場應用，將協同客戶設計與開發，為產業做出專業貢獻。

公司於 103 年與行政院原子能委員會核能研究所，簽訂「固態氧化物燃料電池」(SOFC)陶瓷基板支撐型單元電池製作技術授權合約，目前已成功開發所需電池芯片，而 105 年更朝電池芯片堆疊技術邁進，也成功發展電池堆組裝技術，對於此新產品新技術開發，投入前瞻研發技術團隊，將來可以在綠能節能領域開創新的應用而努力。

太陽能電池將由多晶走向單晶，九豪太陽能連接器亦已完成 1500V 規格認證與量產。在接線盒推廣，亦以客製化、特殊利基產品與低價產品區隔，達到效益最大化目標。並與同業結盟，推出外置型防逆流二極體零件至高安規要求國家。

(三)技術及研發概況

1.技術層次

本公司具有堅強之工程技術及研發團隊，為目前國內唯一擁有製造氧化鋁(Al₂O₃)，氮化鋁(AlN)及氧化鋯增韌氧化鋁(ZTA)陶瓷基板技術並量產之廠商，並且結合材料研發及成型燒結的核心技術，成功開發車用感測器用陶瓷基板及乾壓成型之立體陶瓷件。本公司除了自行掌握材料設計、成型燒結、機器設備等關鍵技術，並與國內外廠商保持密切的原物料供應及相關技術交流。

2.本年度截至年報刊印日止，投入研發費用與開發成功之技術或產品

本公司之技術來源主要為自行研發，截至 109 年度投入之研發費用 55,133

仟元，本公司已研發成功並已上市及研發中之產品如下：

項 目	事業處	進 度	概 況
氧化鋯增韌氧化鋁基板	特用	量產	110 第一季銷售
大尺寸氮化鋁基板	特用	送樣	陸續送客戶端試
高導熱氮化鋁基板	特用	小量測試	客戶產品上線測試
大尺寸氧化鋯增韌氧化鋁基板	特用	樣品堆疊	第三方實驗及效率驗證
薄膜氧化鋁基板	特用	小批次產	規格及性能驗證

3.未來年度研究發展計劃

- (1)大尺寸/厚度氧化鋁基板
- (2)高導熱氮化鋁基板
- (3)大尺寸氧化鋯增韌氧化鋁基板
- (4)氮化矽基板
- (5)薄膜氧化鋁基板

(四)長、短期業務發展計劃

1.短期計劃

陶瓷基板朝擴大非電阻用途之基板增加產能搭配現有台灣及大陸昆山廠分工來穩定供需優勢，滿足客戶需求及優化產品組合，以達生產最佳化。另深耕車用陶瓷市場，運用製程與技術優勢，持續增加開發專案，擴大海外市場佔有率和電動車用陶瓷市場。研發團隊與車廠配合共同從設計應用面開發新產品，增強車用市場領域，及客製化規格，與客戶創造高競爭力產品。

綠能事業產品深入布局高端國際市場並尋求區域代理。通路發展主要針對國內外太陽能模組廠商、國內外太陽能系統安裝廠商及太陽能連接元件廠商，並扮演上下游客戶間的橋樑建立良好互動關係以掌握長期穩定銷售網絡。以台灣研發總部為基礎拓展包括日本、歐洲、澳洲為主要市場，並建構國際銷售通路及建立當地經銷商，緊密配合提供適合的方案，爭取新商機。國內因應非核化家園綠能發電產品建置的商機，參與案場建置零件合作，提升國內市場佔有率。

2.長期計劃

高純度陶瓷及複合材料應用已被普遍認為最穩定及最合適的電子材料，產品已擴及到車用陶瓷材料及能源工業用，九豪以陶瓷核心技術出發，邁向陶瓷應用除在消費電子市場中行銷並朝工業用陶瓷發展，分散因景氣影響的經營風險。電阻基板有優良的品質/在地的服務，而成為客戶首選。

公司不斷強化技術能量，開發新製程與加工項目，擴大產品應用領域，成為多方位陶瓷技術與產品廠商。增加新材料項目，成為客戶首選陶瓷供應商；並延申基板加工的層次以提高生產效益，積極尋覓企業策略合作達到雙贏目標。響應全球減碳潮流，跨足綠能、節能產業，與歐美廠商並駕齊驅。

二、市場及產銷概況

(一)市場分析：

1.公司主要商品之銷售地區

本公司產品目前以氧化鋁陶瓷基板與太陽能光電為主，最近三年度主要產品銷售分佈區域及金額如下：

單位：新台幣仟元

銷 售 地 區	107 年		108 年		109 年	
	金 額	%	金 額	%	金 額	%
亞 洲 地 區	852,083	83.29	607,495	83.05	754,107	86.54
美 洲 地 區	151,862	14.85	106,522	14.56	99,047	11.37
歐 洲 地 區	16,681	1.63	15,692	2.15	15,354	1.76
其 他 地 區	2,305	0.23	1,765	0.24	2,873	0.33
合 計	1,022,931	100.00	731,474	100.00	871,381	100.00

2.市場佔有率

茲將本公司所屬主力產品氧化鋁陶瓷基板之市佔率狀況臚列如下：

年 度	106 年		107 年		108 年		109 年	
	國內市	全球市	國內市	全球市	國內市	全球市	國內市	全球市
九 豪	48%	29%	36%	21%	38%	20%	35%	28%
Maruwa	23%	30%	21%	28%	20%	27%	25%	25%
Kyocera	1%	3%	1%	2%	1%	2%	1%	2%
其 他	28%	38%	42%	49%	41%	51%	39%	45%
合 計	100%	100%	100%	100%	100%	100%	100%	100%

註：資料來源：本公司統計

3.市場未來供需狀況與成長性

被動元件市場 2019 年上半年仍以消化庫存位主，下半年有恢復正常的供貨及備庫存跡象。電阻基板維持以昆山廠負起生產及銷售主力，配合平鎮廠技術支援，以有效競爭力穩定市場需求並適時調整合理售價。而特殊規格產品由台灣產線生產，兩岸密切分工合作，對未來產品調整與客戶服務產生最大綜效。

車用市場陶瓷材料應用逐漸加大，九豪多年的感應元件及散熱、絕緣材料更是未來車聯網、工業 4.0 成長的最大受益者，本公司與國際大廠多年合作取得品質保證，進入更多元產品開發，隨著技術精進與知名度的提高，將可為公司帶來更多不斷成長。

新材料及陶瓷複合材料開發及行銷等將將從傳統電子材料業走向汽車、LED 封裝、機械設備、綠能等更寬廣的市場應用。本公司材料研發技術與製程控制技術一直不斷精進，汽車工業用材料銷售將為本公司挹注優質訂單及市場定位，隨著本公司新材料與新製程的擴展與延伸，公司將持續在精密陶瓷扮演更積極的角

色，為台灣材料界提供更多貢獻。

4 競爭利基

(1)內部因素

- ①具有複合陶瓷材料及更精細的陶瓷材料為製程技術。
- ②具備陶瓷基板雷射加工及客製需求尺寸的量產能力。
- ③提供產品參數，協助客戶解決製程課題。
- ④深入及系列製程的製造經驗與材料研發工程人才。

(2)外部因素

- ①電子產品及汽車工業及有高功率零件普遍使用陶瓷材料。
- ②陶瓷材料核心技術與有製程參數經驗的人才稀少，新進競爭者少。
- ③複合陶瓷材料持續運用到新產品，市場未來需求持續增加。
- ④能源工業使用陶瓷材料的設計逐步增加。

5.發展遠景之有利、不利與因應對策

(1)有利因素

- ①無論是電子消費產品或工業用控制元件，其功能不斷提升對於材料的要求提高，而陶瓷材料及複合材料為最合適複合材料之一。

氧化鋁陶瓷基板係晶片式電阻器系最有成本競爭力的載板，且為最穩定材料。本公司為目前全球擁有製造氧化鋁陶瓷基板技術並量產之廠商及有經濟規模生產之企業之一，相關原料配方及製程核心技術係自行研發而來並已制度化傳承，精準掌握設備操作參數及維修技術，將來本公司在複合材料基板生產技術精將對銷售做出大的貢獻。

全球發展自動化工業投入相當大資源，相關控制元件不斷增加使用量，且陶瓷材料不造成環境污染。本公司對於陶瓷複合材料及大功率陶瓷基板研發及量產能力持續成長，並積極配合廠商開發而產品皆有合適的規格。

- ②控制元件及功能性零組件不斷提升品質及負荷

陶瓷材料可以承受高溫、高磨耗、高功率的環境，而陶瓷基板材料為控制元件不可缺少零組件材料，未來包括資訊交換、3C 產品會更多元化產品融入日常生活中包含物聯網、車聯網，而資訊、通訊及消費性電子產品。未來產品朝輕、薄、短、小之設計發展且需穩定性材料，陶瓷材料可以充分發揮它的特性使得電子產品之零組件小型化更加完美。因此，電子產品與通信市場對於電阻器之需求將持續成長且運用廣泛。由於下游電阻產業及汽車產業發展潛力無窮，致本公司之氧化鋁陶瓷基板及汽車工業用陶瓷產品有相當的成長機會。

本公司投入太陽能發電週邊設備已有豐富經驗及技術，環境對產品的影響及如何克服、相關測試、壽命評估等都有長期專業經驗。雖大陸廠商以價格戰進入市場，但本公司將以優良產品品質、完善客戶服務及專業技術支援深耕高端市場與國家，與低價市場做出區隔。

- ③陶瓷材料之技術門檻高

陶瓷材料的製程技術需要長期的參數數據及穩定的控制能力，九豪之核

心技術如刮刀成型及大氣燒結技術層次高且需長期控制參數經驗，無論是材料源頭管理、配方、球磨時的參數條件控制、生胚製成的刮刀成型技術、沖模自動化技術、燒結時的反曲及微裂問題、基板堆疊數量...等等，均需投入時間及技術不斷研發與改良，才能順利量產並控制品質，因此需要較長之學習曲線，其他潛在競爭者不易跨足此產業。

④未來需求

電子業的 5G 使用是全球未來通訊發展的重心，而被動元件需求將逐漸成長，同業競爭者不多的情形下，公司的成長動能可期待。全球主要國家將電動車及自駕車當成發展重點，相關零組件及控制系統需要可絕緣及耐熱而陶瓷材料正是最合適的產品，相信未來陶瓷材料的運用將會繼續擴大，公司將會持續成長。

⑤成本競爭優勢

本公司具有模具及材料開發時效等參數技術，及有效率的供應商配合是具有成本競爭力強及品質保證能利，而陶瓷材料應用在品質確保下使用成本及交期的優勢持續擴大市場，本公司掌控主要材料來源優勢及多年相互成長的經驗，積極從事複合材料及高功率材料的開發與整合，提供專業產品與服務。

(2)不利因素及因應對策

①特殊功能性零組件持續增加

產品銷售者為了爭取銷售量力求產品與眾不同，滿足消費者追求新穎功能的喜好，而生產的廠商用最快速推出新設計產品吸引消費者，致使產品多樣且功能複雜，連帶材料零件供應商必須加強研發能力並快速切合需求。為因應此變化，公司要研發前端產品以帶動設計、追求生產效率、生產良率及降低成本。所以策略上要積極投入研發及工程設計，使公司逐步轉型，提升毛利。

②環境安全衛生及勞工安全課題

環境保護是大勢所趨，但在陶瓷材料的製造過程中，由於高溫燒結會產生氣味與廢棄物，為妥善處理製程中之排氣，勢將增加投入環保防治集儘可能回收可利用的資源。針對此一現象，本公司已開發溶劑回收設備且已裝設完成且效果合乎預期，尾氣處理設備也加入運作，本公司皆合乎規定。但仍要加強新進人員的操作教育訓練，並每日對環保設備做例行性檢查及記錄，每年定期請專業合格之檢測機構到廠檢驗污染源排放量並出具檢測報告。

③市場競爭者以價格戰爭取訂單

被動元件主要競爭對手主要為大陸廠商，其為搶進市場、提高占有率，以量取勝，並在市場做價格競爭。為此，本公司除提高產品之品質，降低交期，增進研發強度，朝向高端產品發展並拉開競爭壓力，並為客戶客製化陶瓷基板，以拉開與競爭對手之差異性，並與客戶密切連繫為其開發特殊應用產品，以滿足需求並持續創新。

(二)主要產品之重要用途與產製過程

1.主要產品之重要用途

主要產品		重要用途
精密陶瓷基板	電阻基板	為晶片排阻器及晶片電阻器之重要原材料，應用於個人電腦、手機、數位相機、一般相機、CD-ROM、儀器、消費型產品...等
	非電阻基板	(1)為混成積體電路之重要原材料，應用於汽車、軍規、精密儀器、通訊模組 (2)積層型氧氣感測器之重要陶瓷生胚半成品，應用於汽車上引擎廢氣中之氧氣濃度感測，以提供噴油量之設定感知 (3) 5G Data center及智慧矩陣車燈等元件之重要散熱基材
	構裝基板元件	為各種顏色之發光二極體元件之重要封裝半成品，應用於家電、手機、汽車煞車燈、面板背光源、交通號誌、戶外資訊看板等
太陽能光電產品		為太陽能發電必備的連結零件

2.產製過程：

(1)精密陶瓷產製過程

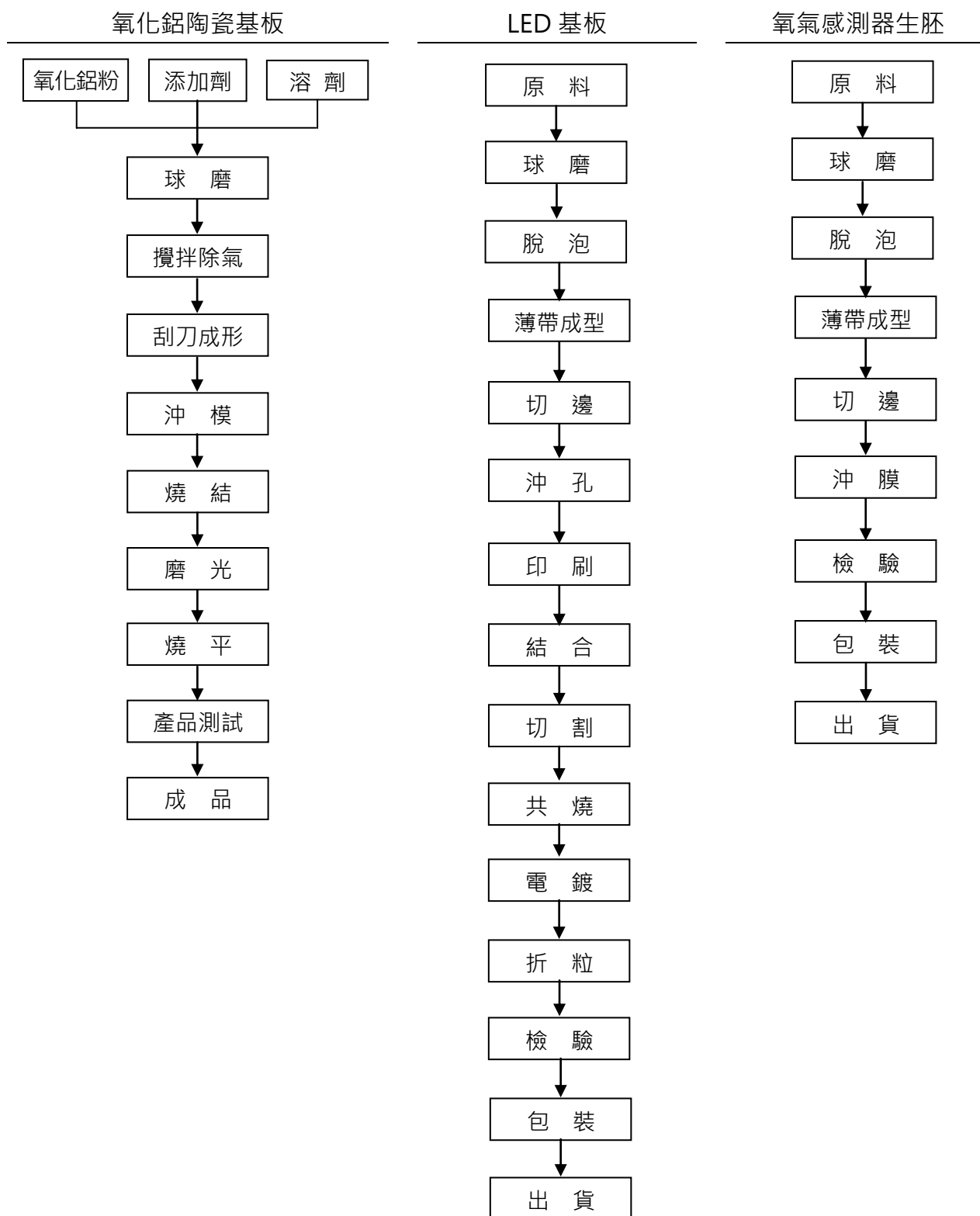

(2) 太陽能光電產製過程

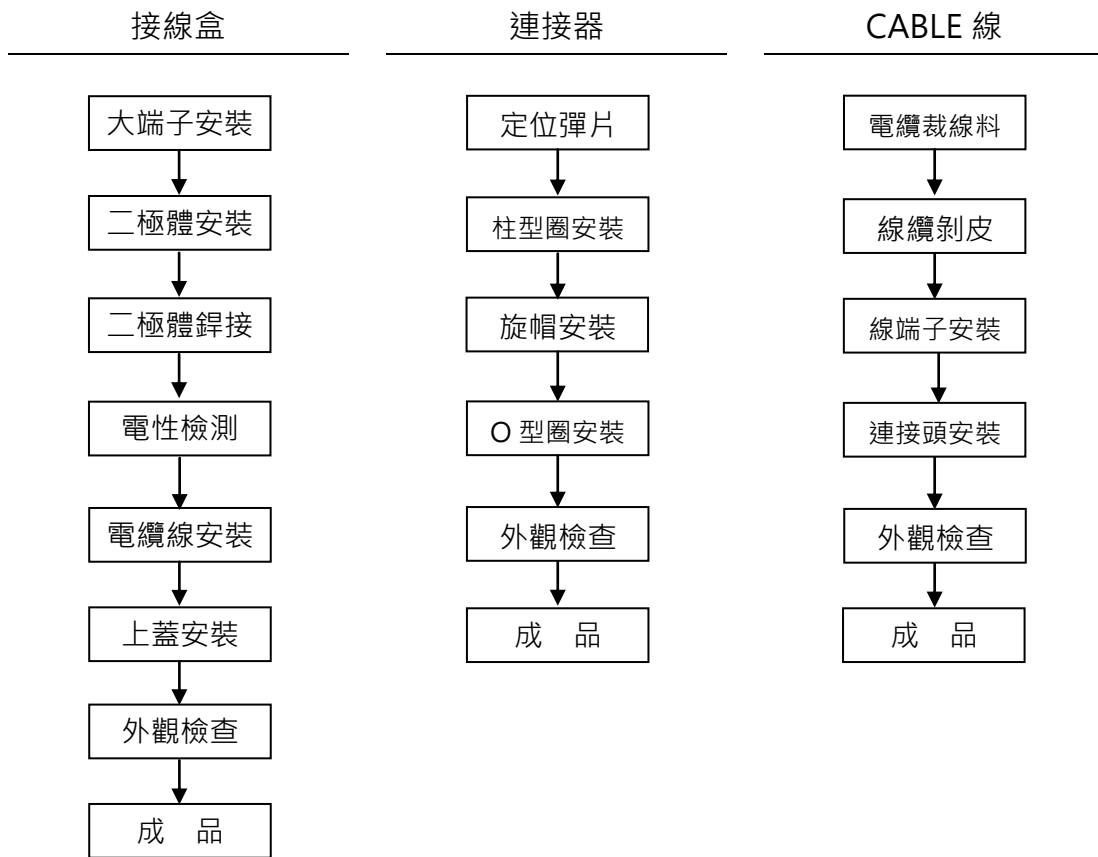

(三) 主要原料之供應狀況

精密陶瓷基板之主要原料主係為氧化鋁粉或其他陶瓷提煉粉末，陶瓷粉料因具有耐熱性、絕熱性、高硬度性、耐磨性等機能，被廣泛應用在高溫材料、機械材料、電器電子材料、光學材料等，諸如 IC 產業之研磨液、被動元件產業之添加物、防火產業之耐火材料等。

生產陶瓷粉料之廠商包括日本住友化工、日本昭和電工、日本輕金屬、美國鋁業及德國 Nabaltec 等世界級化學大廠，上述大廠在台均有代理商，惟本公司基於材料特性及品質、穩定性等考量，選擇向日本住友化工之代理商 KINSEI 及穗擘進貨。

陶瓷粉料之應用廣泛，目前全球市場的年用量遽增，住友已增加新爐來因應市場的需求，惟隨著國際市場原油及成本上升，氧化鋁粉的成本會有勝生地趨勢。日本住友化工係本公司長期往來之供應商，合作關係良好，品質及交期穩定，無原物料短缺之虞。近年來公司亦同步積極開發多元新材料，以降低原料來源風險。

(四)最近二年度主要進銷貨客戶名單

1.最近二年度任一年度中曾佔進貨總額百分之十以上之供應商名稱及進貨金額與比例：

單位：新台幣仟元

項目	108 年度				109 年度				110 年度截至 3 月 31 日止			
	名稱	金額	佔全年 度進貨 淨額比 率(%)	與本 公司 關係	名稱	金額	佔全年 度進貨 淨額比 率(%)	與本 公司 關係	名稱	金額	佔全年 度進貨 淨額比 率(%)	與本 公司 關係
1	KINSEI	50,249	21.93	無	KINSEI	45,050	19.76	無	KINSEI	14,486	23.97	無
2	台灣森村	18,278	7.98	無	台灣森村	26,505	11.63	無	台灣森村	5,478	9.07	無
	其他	160,451	70.09	無	其他	156,397	68.61	無	其他	40,468	66.96	無
	進貨淨額	228,978	100.00	NA	進貨淨額	227,952	100.00	NA	進貨淨額	60,432	100.00	NA

變動原因：主要進貨廠商變動差異不大。

2.最近二年度任一年度中曾佔銷貨總額百分之十以上之客戶名稱及銷貨金額與比例：

單位：新台幣仟元

項目	108 年度				109 年度				110 年度截至 3 月 31 日止			
	名稱	金額	佔全年 度銷貨 淨額比 率(%)	與本 公司 關係	名稱	金額	佔全年 度銷貨 淨額比 率(%)	與本 公司 關係	名稱	金額	佔全年 度銷貨 淨額比 率(%)	與本 公司 關係
1	國巨	59,718	8.16	無	國巨	121,282	13.91	無	國巨	30,018	12.41	無
2	DELPHI	67,651	9.25	無	東莞華科	90,065	10.34	無	DELPHI	24,497	10.13	無
	其他	604,105	82.59	NA	其他	660,034	75.75	NA	其他	187,318	77.46	NA
	銷貨淨額	731,474	100.00	NA	銷貨淨額	871,381	100.00	NA	銷貨淨額	241,833	100.00	NA

變動原因：主要銷貨客戶變動差異不大；惟受市場景氣影響略有增減。

(五)最近二年度生產量值

單位：KPCS；新台幣仟元

生產量值 主要商品	年度	108 年度			109 年度		
		產能	產量	產值	產能	產量	產值
精密陶瓷基板		230,000	148,455	742,283	210,000	156,820	846,827
綠能產品		2,496	2,219	30,922	2,500	2,410	36,521

(六)最近二年度銷售量值

單位：KPCS；新台幣仟元

年度 銷售量值 主要商品	108 年度				109 年度			
	台灣		台灣以外地區		台灣		台灣以外地區	
	量	值	量	值	量	值	量	值
精密陶瓷基板	10,935	150,236	115,838	500,101	15,371	228,111	121,101	564,698
太陽能光電	190	14,925	3,460	42,370	103	4,997	4,100	49,697
其他	—	3,728	—	20,114	—	1,700	—	22,178
合計		168,889		562,585		234,808		636,573

三、從業員工

年 度		108 年度	109 年度	110 年度 截至 3 月 31 日
員 工 人 數	直 接 員 工	354	401	443
	間 接 員 工	133	116	119
	合 計	487	517	562
平 均 年 歲		35.99	37.48	37.39
平 均 年 資		4.39	4.03	3.79
學 歷 分 布 比 率	博 士	1.03 %	0.58 %	0.53 %
	碩 士	4.52 %	3.87 %	3.38 %
	大 專	20.12 %	20.50 %	19.93 %
	高 中	53.18 %	49.13 %	48.76 %
	高 中 以 下	21.15 %	25.92 %	27.40 %
	合 計	100.00 %	100.00 %	100.00 %

四、環保支出資訊

(一)環保資訊：

1. 本公司主要係從事氧化鋁陶瓷基板之製造，在生產過程中產生廢氣、廢水及些許廢棄物，依台灣省政府 87.12.19「87 府環北字第 175143 號」函，本公司已取得固定污染源操作許可證，廢氣依桃園縣政府 88.5.4「府環二字第 341287 號」函，准予本公司設置空氣污染防治專責人員。
2. 廢水部分乃依桃園縣政府 90.03.29「90 府環水字第 357543 號」函，准予本公司設置廢水處理專責人員，並以本公司設置之廢水處理設施處理後回收再利用。
3. 廢棄物則委託合法業者清運處理。

- 4.對於溶劑回收不遺餘力，引進低成本高效率的回收系統設備。
- 5.依法令規定，應申領污染設施設置許可證或污染排放許可證或應繳納污染防治費用或應設立環保專責單位人員，其中領、繳納或設立情形之說明：

(1)本公司已取具下列汙染操作許可證

項 目	證 號	許可證有效期間
水污染防治許可證	桃市環排許字第 H0667-07 號 府環水字第 1070056301 號	107.03.11~112.03.10
固定污染源操作許可證	府環空字第 1090265863 號 操證字第 H3787-07 號	109.10.20~110.10.30

(2)應設立環保專責單位人員

項目	姓 名	許 可 證 種 類	許 可 證 字 號
廢水	李臺基	乙級廢水處理專責人員	(97)環署訓證字第 GB210097 號
空污	李臺基	乙級空氣污染防制專責人員	(97)環署訓證字第 FB080443 號

(二)最近年度及截至年報刊印日止，公司因污染環境所受重大損失及處分：無。

(三)未來因應對策：

為減緩地球溫暖化效應、維護環境生態永續發展下，本公司也積極推動綠色環保之作業，並從產品設計、製程設計、和管理系統之設計中積極導入，並取得 ISO14001 認證。在生產過程中，基於環保考量，透過科技，以綠色生產機制力求資源使用上的節約以及污染減少，以期到達綠色產業為目標。

(四)本公司因應歐盟環保指令(RoHS)相關資訊：

本公司產品未涉及歐盟環保指令(RoHS)相關規範。

五、勞資關係

(一)公司各項員工福利措施、進修、訓練、退休制度與其實施情形及勞資間之協議與各項員工權益維護措施情形：

1.法定員工福利措施及實施情形

(1)依法為每位員工投保勞工保險、全民健康保險及每月定期提繳退休金。

(2)依法給予各種假別，同仁有請假需求時，可無後顧之憂。

(3)組織完善之職工福利委員會，成員由各部門推舉產生，定期召開委員會議籌辦公司各項職工福利措施：

①舉辦國內外旅遊、年終尾牙聚餐及摸彩活動，生日賀禮，農曆春節、勞動節、端午節及中秋節贈發禮金及子女教育補助金。

②員工結婚、生育、傷、病住院、喪葬(含員工父母、配偶、子女)時，發給祝賀禮金及慰問金。

2.法定外員工福利措施及實施情形

- (1)為員工規劃團體綜合保險，包括意外險、住院醫療險、意外醫療險，及國外出差平安保險等，保費由公司全額支付，使員工工作生活多一份保障。
- (2)員工餐廳提供免費的中餐、晚餐(加班)及夜點。
- (3)每年發給同仁夏季及冬季制服。
- (4)我們重視員工身體健康狀況，每年定期員工健康檢查及安排健康講座。
- (5)設立資深(五年、十年、十五年、二十年、二十五年)員工獎項，定期公開表揚及給予獎勵金。
- (6)公司依獲利狀況、員工個人績效及組織目標達成，決定獎金項目及發放金額。
- (7)提供員工分紅入股機會。
- (8)每年規劃全年度專業、工安、管理及共通性訓練計畫，並開辦課程，藉以提升員工知識、工作技能、態度，協助公司組織達成目標。

3.員工進修、訓練制度與其實施情形

- (1)依「在職進修規定」鼓勵同仁進入教育部核准立案之國內大專院校攻讀學位，並由公司補助相關費用。
- (2)依「員工教育訓練辦法」每年依據訓練需求，規劃全年度專業、工安、管理及共通性訓練計畫，並依計畫開辦課程。因受 COVID 疫情影響，109 年全年度訓練受訓時數僅 1,661.5 小時，包括專業技術、管理技能、法令進修等各領域，持續促進同仁各方面能力均衡發展。
- (3)經理人參與公司治理有關之進修與訓練：

經理人姓名	公司治理有關之課程名稱	109 年度受訓時數
陳永倉會計主管	發行人證券商證券交易所會計主管持續進修班	12H
翁雪泮稽核主管	內部稽核協會舉辦課程	12H

- (4)與財務資訊透明有關人員取得相關證照情形

本公司財務人員、會計人員及稽核人員尚未取得主管機關之相關證照。

3.員工退休制度與其實施情形

本公司依據勞動基準法及勞工退休金條例，建立完整且符合法令規定之退休制度。適用勞工退休金條例(新制)的同仁，每月由公司依月提繳工資的6%存入勞保局員工個人專戶中；適用勞動基準法(舊制)的同仁，則由勞資雙方代表組成勞工退休準備金監督委員會，共同監督及查核勞工退休準備金提撥數額、儲存支用、給付及其他相關監督事項；並委請公正第三人進行員工退休準備金精算作業，以確保員工權益。

4.勞資間之協議情形與各項員工權益維護措施情形

本公司每月定期舉辦員工月會，使員工能與經營者直接面對面的溝通，藉以了解公司經營理念、經營狀況，及各部門高階主管主題專案報告，讓員工得以掌握

公司營運及發展動態；藉由廠內各項溝通管道(包括：員工入口網站之員工意見填寫系統、勞資會議、佈告欄、電子佈告欄、公司內部電子報等)增進勞資雙方意見交流，除維持既有的勞資和諧關係外，未來更期許勞資雙方關係能更進一步提升。

5.本公司訂有員工「工作規則」，其內容包括員工紀律守則、性騷擾之防治...等各項員工應遵守之行為與倫理。新進員工在八小時的職前訓練時已宣導該內容，員工亦可隨時在本公司內部網站的電子佈告欄中查詢到員工行為或倫理守則相關辦法。

6.工作環境與員工人身安全保護措施情形

為提高工作環境與員工人身安全保護措施，依據總經理訂立之「環境安全衛生政策」展開各項勞工職業安全保護措施，且持續積極落實6S運動(整理、整頓、清掃、清潔、素養、安全)，以防止職業災害，保障員工安全及健康，並創造良好之工作環境。執行措施如下說明：

項 目	內 容
門 禁 安 全	1.設有24HR門禁與監視系統。 2.設有24HR全天警衛保全。
各 項 設 備 之 維 護 及 檢 查	1.依據建築物公共安全檢查簽證與申報辦法規定，每二年一次委託專業檢查機構進行公共安全檢查，並於當年7~9月完成申報備查使用。 2.依據建築法規定，昇降設備經工檢合格取得使用許可證，並張貼於出入口處前上方顯眼處，每月委外專業廠商維護保養、每年於使用許可證使用期限屆滿前，委託專業檢查機構申請安全檢查，並換證備查使用。 3.依據消防法規定，每月公司自主檢查，每年委託合格消防公司進行消防安全設備檢修，並於11月底完成申報備查使用。 4.依據用電場所及專任電氣技術人員管理規則規定，高低壓電力設備每六個月檢驗一次並申報備查使用。 5.依據危險性機械及設備安全檢查規則規定，鍋爐及高壓氣體特定設備，除依自動檢查管理規定定期檢查外，並於每年檢查合格證有效期限屆滿前，委託職安署之代行檢查機構申請安全檢查，並換證備查使用。
工 作 環 境 檢 查	1.依據職業安全衛生法規定，每半年定期實施作業環境監測及申報，並將監測結果公告使員工週知。 2.使用溶劑之作業場所，於適當地點設置可燃性氣體濃度偵測器，於每年委託專業檢查廠商進行監測儀器之校正檢查，為維持監測作業品質。
災 害 防 範 措 施 與 應 變	1.依據職業安全衛生管理辦法規定，設置職安室單位，及編制上設有甲級職業安全衛生業務主管、職業安全衛生管理人員，並經勞動部職業安全衛生署核備。

	<p>2.訂有安全衛生工作守則、職業安全衛生管理計畫、自動檢查計畫、危害通識計畫、作業環境監測計畫、緊急應變計畫、空污設備/廢水設備/消防設備/化學品洩漏緊急應變計畫、天然災害事件緊急應變計畫。</p> <p>3.依據職業安全衛生教育訓練規則規定，辦理新進員工一般安全衛生教育訓練及危害性化學品標示及通識教育訓練、具有危險性之機械或設備操作人員之安全衛生教育訓練、特殊作業人員之安全衛生教育訓練、急救人員之安全衛生教育訓練、職業安全衛生管理人員之安全衛生教育訓練、安全衛生在職教育訓練。</p> <p>4.對於危險作業、局限空間、特殊作業管理，訂有管制危險作業工作許可、局限空間危害預防、墜落災害防止作業、用電安全管理、有機/粉塵作業管理...等管制。</p> <p>5.提供現場作業員工之必要安全防護具、如防毒面具、護目鏡、活性碳口罩、耳塞/罩、圍裙、手套、護腰、安全鞋、等護具。</p> <p>6.依據消防法規定，遴用防火管理人，製定消防防護計畫，報請消防機關核備；其防火管理人教育訓練合格領有證書，並於每半年定期辦理自衛消防編組訓練。</p>
--	--

7.公司已訂定『防範內線交易管理作業程序』，對於防範違反暨發生內線交易的發生，必要時由發言人於每月固定之全體員工月會時宣導，並將「防範內線交易宣導」公佈在內部網站的電子佈告欄供員工隨時查詢；且不定期以郵件方式提醒董事及監察人。

(二)最近年度及截至年報刊印日止，因勞資糾紛所遭受之損失，並揭露目前及未來可能發生之估計金額與因應措施：無。

六、重要契約：

契約性質	當事人	契約起訖日期	主要內容	限制條款
技術授權	行政院原子能委員會核能研究所	103/1/16 雙方簽署後生效，有效期間為 11 年	固態氧化物燃料電池陶瓷基板支撐型單元電池製作技術授權	無
技術授權	行政院原子能委員會核能研究所	105/7/20 雙方簽署後生效，有效期間為 10 年	『固態氧化物燃料電池電池堆組裝技術』及『高溫封裝用玻璃組成及封裝方法』授權	無

陸、財務概況

一、最近五年度簡明資產負債表及損益表

(一)採用國際會計準則編製財務報告，最近五年度合併簡明資產負債表

單位：新台幣仟元

項 目	年 度	105年	106年	107年	108年度	109年度	110年度
		12月31日	12月31日	12月31日	12月31日	12月31日	3月31日
流動資產		976,268	1,291,525	948,190	891,990	1,040,128	902,370
不動產、廠房及設備		1,232,600	1,345,906	1,531,454	1,658,946	1,387,143	1,370,761
無形資產		14,121	12,004	9,872	8,552	5,894	5,663
其他資產		285,176	311,164	377,807	361,469	728,593	734,494
資產總額		2,508,165	2,960,599	2,867,323	2,920,957	3,161,758	3,013,288
流動負債	分配前	1,289,608	1,435,647	785,566	729,359	883,454	717,642
	分配後	1,314,721	1,407,253	785,566	729,359	(註三)	(註三)
非流動負債		125,043	427,718	631,407	996,930	1,170,396	1,185,104
負債總額	分配前	1,414,651	1,863,365	1,416,973	1,726,289	2,053,850	1,902,746
	分配後	1,439,764	1,834,971	1,416,973	1,726,289	(註三)	(註三)
歸屬於母公司業主之權益		1,093,514	1,097,234	1,450,350	1,194,668	1,107,908	1,110,542
股本		850,415	859,637	1,080,798	1,080,798	1,080,798	1,080,798
資本公積		301,536	194,783	383,094	353,266	353,265	353,265
保留盈餘	分配前	(92,117)	31,007	(22,967)	(193,590)	(298,835)	(289,568)
	分配後	0	2,613	(22,967)	(193,590)	(註三)	(註三)
其他權益		48,002	26,129	9,425	(45,806)	(27,320)	(33,953)
庫藏股票		14,322	14,322	0	0	0	0
非控制權益		0	0	0	0	0	0
權益總額	分配前	1,093,514	1,097,234	1,450,350	1,194,668	1,107,908	1,110,542
	分配後	1,068,401	1,068,840	1,450,350	1,194,668	(註三)	(註三)

註一：上述財務報表經會計師查核簽證或核閱簽證。

註二：上述資產均未重估。

註三：本公司民國 109 年度虧損撥補案，尚未決議。

(二)採用國際會計準則編製財務報告，最近五年度合併簡明綜合損益表

單位：新台幣仟元

項 目	年 度					
	105 年度	106 年度	107 年度	108 年度	109 年度	110 年度 截至 3 月 31 日
營 業 收 入	1,074,798	1,074,000	1,022,931	731,474	871,381	241,833
營 業 毛 利	272,116	261,239	248,044	52,090	210,160	62,498
營 業 淨 利 (損)	111,169	86,971	58,982	(120,021)	28,083	19,664
營業外收入及支出	(39,022)	(31,543)	(41,268)	(56,705)	(81,446)	(925)
稅 前 淨 利 (損)	72,147	55,428	17,714	(176,726)	(53,363)	18,739
繼 續 營 業 單 位 本 期 淨 利	37,421	31,662	(25,383)	(169,946)	(102,321)	9,267
停 業 單 位 損 失	0	0	0	0	0	0
本 期 淨 利 (損)	37,421	31,662	(25,383)	(169,946)	(102,321)	9,267
本 期 其 他 綜 合 損 益 (稅 後 淨 額)	(87,889)	(22,528)	(18,276)	(55,908)	15,562	(6,633)
本 期 綜 合 損 益 總 額	(50,468)	9,134	(43,659)	(225,854)	(86,759)	
淨 利 歸 屬 於 母 公 司 業 主	37,421	31,662	(25,383)	(169,946)	(102,321)	9,267
淨 利 歸 屬 於 非 控 制 權 益	0	0	0	0	0	0
綜 合 損 益 總 額 歸 屬 於 母 公 司 業 主	(50,468)	9,134	(43,659)	(225,854)	(86,759)	2,634
綜 合 損 益 總 額 歸 屬 於 非 控 制 權 益	0	0	0	0	0	0
每 股 盈 餘	0.45	0.38	(0.24)	(1.57)	(0.95)	0.09

註一：上述財務報表經會計師查核簽證或核閱簽證。

(三)採用國際會計準則編製財務報告，最近五年度個體簡明資產負債表

單位：新台幣仟元

年 項 目	度	105年	106年	107年	108年	109年
		12月31日	12月31日	12月31日	12月31日	12月31日
流動資產		576,365	965,460	585,364	455,816	484,069
採用權益法之投資		1,028,750	1,093,836	1,277,399	1,275,431	1,322,678
不動產、廠房及設備		590,396	603,741	629,068	603,722	568,862
無形資產		14,121	12,004	9,872	8,552	5,894
其他資產		60,590	61,940	58,012	67,371	66,587
資產總額		2,270,222	2,736,981	2,559,715	2,410,892	2,448,090
流動負債	分配前	1,070,753	1,220,200	601,673	444,547	551,838
	分配後	1,095,866	1,191,806	601,673	444,547	(註三)
非流動負債		105,955	419,547	507,692	771,677	788,344
負債總額	分配前	1,176,708	1,639,747	1,109,365	1,216,224	1,340,182
	分配後	1,201,821	1,611,353	1,109,365	1,216,224	(註三)
歸屬於母公司業主之權益		1,093,514	1,097,234	1,450,350	1,194,668	1,107,908
股本		850,415	859,637	1,080,798	1,080,798	1,080,798
資本公積		301,536	194,783	383,094	353,266	353,265
保留盈餘	分配前	(92,117)	31,007	(22,967)	(193,590)	(298,835)
	分配後	0	2,613	(22,967)	(193,590)	(註三)
其他權益		48,002	26,129	9,425	(45,806)	(27,320)
庫藏股票		14,322	14,322	0	0	0
非控制權益		0	0	0	0	0
權益總額	分配前	1,093,514	1,097,234	1,450,350	1,194,668	1,107,908
	分配後	1,068,401	1,068,840	1,450,350	1,194,668	(註三)

註一：上述財務報表經會計師查核簽證。

註二：上述資產均未重估。

註三：本公司民國 109 年度虧損撥補案，尚未決議。

(四)採用國際會計準則編製財務報告，最近五年度個體簡明綜合損益表

單位：新台幣仟元

項 目	年 度				
	105 年度	106 年度	107 年度	108 年度	109 年度
營 業 收 入	509,993	554,220	523,974	385,523	427,747
營 業 毛 利	76,934	88,242	90,754	(15,107)	68,713
營 業 淨 損	(12,555)	(17,989)	(24,294)	(109,863)	(40,655)
營業外收入及支出	64,131	61,559	10,708	(68,212)	(32,222)
稅前淨利(損)	51,576	43,570	(13,586)	(178,075)	(72,877)
繼續營業單位 本期淨利	51,576	31,662	(25,383)	(169,946)	(102,321)
停業單位損失	0	0	0	0	0
本期淨利(損)	37,421	31,662	(25,383)	(169,946)	(102,321)
本期其他綜合損益 (稅後淨額)	(87,889)	(22,528)	(18,276)	(55,908)	15,562
本期綜合損益總額	(50,468)	9,134	(43,659)	(225,854)	(86,759)
每 股 盈 餘	0.45	0.38	(0.24)	(1.57)	(0.95)

註一：上述財務報表經會計師查核簽證。

(五)採用我國財務會計準則編製財務報告，最近五年度簡明資產負債表：不適用

(六)採用我國財務會計準則編製財務報告，最近五年度簡明損益表：不適用

(七)最近五年度簽證會計師姓名及查核意見

年度	會計師事務所	會計師姓名	查核意見
105	勤業眾信聯合會計師事務所	王錦燕、鄭得綦	無保留意見
106	勤業眾信聯合會計師事務所	王錦燕、鄭得綦	無保留意見
107	勤業眾信聯合會計師事務所	王錦燕、鄭得綦	無保留意見
108	勤業眾信聯合會計師事務所	陳文香、鄭得綦	無保留意見
109	勤業眾信聯合會計師事務所	陳文香、許晉銘	無保留意見

二、最近五年度財務分析

(一)採用國際會計準則之合併財務分析

分 析 項 目		年 度					
		105 年	106 年	107 年	108 年	109 年	110 年 3月31日
財務結構 (%)	負債占資產比率	56.40	62.94	49.42	59.10	64.96	63.15
	長期資金占不動產、廠房及設備比率	130.54	113.30	135.93	132.11	164.24	167.47
償債能力%	流動比率	108.59	89.96	120.70	122.30	117.73	125.74
	速動比率	83.47	74.71	82.07	89.10	94.24	98.37
	利息保障倍數	3.35	2.47	1.91	(3.64)	0.34	2.69
經營能力	應收款項週轉率(次)	2.4555	2.2966	2.2545	1.8658	2.3625	2.4613
	平均收現日數	149	159	162	196	154	148
	存貨週轉率(次)	3.3190	3.3299	2.7024	2.2327	2.4455	2.8236
	應付款項週轉率(次)	12.40	14.89	16.55	16.20	15.34	16.62
	平均銷貨日數	110	110	135	163	149	129
	不動產、廠房及設備週轉率(次)	0.90	0.83	0.71	0.46	0.57	0.70
	總資產週轉率(次)	0.43	0.39	0.35	0.25	0.29	0.31
獲利能力	資產報酬率(%)	2.53	2.30	(0.34)	(4.82)	(1.24)	2.35
	權益報酬率(%)	3.34	2.89	(1.99)	(12.85)	(8.89)	3.34
	稅前純益占實收資本比率(%)	8.48	6.45	(1.64)	(16.35)	(4.94)	6.94
	純益率(%)	3.48	2.95	(2.48)	(23.23)	(11.74)	3.83
	每股盈餘(元)	0.45	0.38	(0.24)	(1.57)	(0.95)	0.09
現金流量	現金流量比率(%)	1.23	0.00	59.53	0.00	7.91	0.00
	現金流量允當比率(%) (註)	26.46	32.18	65.29	64.39	55.95	63.65
	現金再投資比率(%)	0.37	3.41	12.29	0.00	1.79	0.00
槓桿度	營運槓桿度	1.75	1.98	2.45	0.26	4.38	2.46
	財務槓桿度	1.38	1.76	1.49	0.76	(0.53)	2.30

最近 109 年及 108 年之財務比率變動達 20%說明：

- 1.長期資金占不動產、廠房及設備比率提升主係不動產設備轉列至投資性不動產所致。
- 2.利息保障倍數較上期提升主係主係本期稅前損失降低所致。
- 3.應收款項週轉率及平均收現日數較上期提升主係管理客戶別組成，應收天期縮短所致。
- 4.不動產、廠房及設備週轉率較上期提升主係營收增加及不動產設備轉列至投資性不動產所致。
- 5.資產報酬率、權益報酬率、稅前純益占實收資本比率、純益率及每股盈餘較上期提升主係本期虧損較去年降低所致。
- 6.營運槓桿度較上期提升主係因本期因應銷售增加而稼動率提升。
- 7.財務槓桿度較上期增加主係銷售成長獲利能力增加。

(二)採用國際會計準則之個體財務分析

分 析 項 目		年 度				
		105 年	106 年	107 年	108 年	109 年
財務結構 (%)	負債占資產比率	51.83	59.91	43.34	50.45	54.74
	長期資金占不動產、廠房及設備比率	269.31	251.23	311.26	325.70	333.34
償債能力%	流動比率	84.73	79.12	97.29	102.53	87.72
	速動比率	65.52	69.05	66.99	73.71	64.52
	利息保障倍數	3.21	2.41	(0.02)	5.13	(0.13)
經營能力	應收款項週轉率(次)	4.5456	3.4619	3.4619	2.4589	2.9279
	平均收現日數	80	105	105	148	125
	存貨週轉率(次)	3.2765	4.2841	2.7909	2.9207	2.3076
	應付款項週轉率(次)	6.76	8.03	8.97	8.54	7.04
	平均銷貨日數	111	85	131	125	158
	不動產、廠房及設備週轉率(次)	0.89	0.93	0.85	0.63	0.73
	總資產週轉率(次)	0.23	0.22	0.20	0.16	0.18
獲利能力	資產報酬率(%)	2.53	2.29	(0.56)	(0.59)	(2.09)
	權益報酬率(%)	3.34	2.89	(1.99)	(12.85)	(9.28)
	稅前純益占實收資本比率(%)	6.06	5.07	(1.26)	(16.48)	(6.74)
	純益率(%)	7.34	5.71	(4.84)	(44.08)	(23.92)
	每股盈餘(元)	0.45	0.38	(0.24)	(1.57)	(0.95)
現金流量	現金流量比率(%)	0.00	0.00	48.15	0.00	3.32
	現金流量允當比率(%) (註)	0.00	0.00	78.27	0.00	108.51
	現金再投資比率(%)	0.00	0.00	10.95	0.00	15.66
槓桿度	營運槓桿度	(2.73)	(1.96)	(1.34)	0.55	(0.34)
	財務槓桿度	0.35	0.37	0.65	0.79	0.39

最近 109 年及 108 年之財務比率變動達 20%說明：

- 1.利息保障倍數較上期降低主係主係本期借款利息費用增加所致。
- 2.存貨週轉率及平均銷貨日數較上期下降主係 110 年訂單存貨備庫量增加所致。
- 3.資產報酬率、權益報酬率、稅前純益占實收資本比率、純益率及每股盈餘較上期提升主係本期虧損較去年降低所致。
- 4.營運槓桿度較上期下降主係因本期因營業虧損所致。
- 5 財務槓桿度較上期下降主係因本期因營業虧損所致。

分析項目之計算公式如下：

1.財務結構

(1)負債占資產比率 = 負債總額 / 資產總額。

(2)長期資金占不動產、廠房及設備比率 = (權益總額 + 非流動負債) / 不動產、廠房及設備淨額。

2.償債能力

(1)流動比率 = 流動資產 / 流動負債。

(2)速動比率 = (流動資產 - 存貨 - 預付費用) / 流動負債。

(3)利息保障倍數 = 所得稅及利息費用前純益 / 本期利息支出。

3.經營能力

(1)應收款項(包括應收帳款與因營業而產生之應收票據)週轉率 = 銷貨淨額 / 各期平均應收款項(包括應收帳款與因營業而產生之應收票據)餘額。

(2)平均收現日數 = 365 / 應收款項週轉率。

(3)存貨週轉率 = 銷貨成本 / 平均存貨額。

(4)應付款項(包括應付帳款與因營業而產生之應付票據)週轉率 = 銷貨成本 / 各期平均應付款項(包括應付帳款與因營業而產生之應付票據)餘額。

(5)平均銷貨日數 = 365 / 存貨週轉率。

(6)不動產、廠房及設備週轉率 = 銷貨淨額 / 平均不動產、廠房及設備淨額。

(7)總資產週轉率 = 銷貨淨額 / 平均資產總額。

4.獲利能力

(1)資產報酬率 = [稅後損益 + 利息費用 × (1 - 稅率)] / 平均資產總額。

(2)權益報酬率 = 稅後損益 / 平均權益總額。

(3)純益率 = 稅後損益 / 銷貨淨額。

(4)每股盈餘 = (歸屬於母公司業主之損益 - 特別股股利) / 加權平均已發行股數。

5.現金流量

(1)現金流量比率 = 營業活動淨現金流量 / 流動負債。

(2)淨現金流量允當比率 = 最近五年度營業活動淨現金流量 / 最近五年度(資本支出 + 存貨增加額 + 現金股利)。

(3)現金再投資比率 = (營業活動淨現金流量 - 現金股利) / (不動產、廠房及設備毛額 + 長期投資 + 其他非流動資產 + 營運資金)。

6.槓桿度：

(1)營運槓桿度 = (營業收入淨額 - 變動營業成本及費用) / 營業利益。

(2)財務槓桿度 = 營業利益 / (營業利益 - 利息費用)。

(三)採用我國財務會計準則之財務分析：不適用

三、最近年度財務報告之監察人審查報告

九豪精密陶瓷股份有限公司 監察人審查報告書

本公司董事會造送民國 109 年度業經勤業眾信聯合會計師事務所陳文香會計師及許晉銘會計師查核簽證之個體財務報告及合併財務報告(包括個體資產負債表及合併資產負債表、個體綜合損益表及合併綜合損益表、個體權益變動表及合併權益變動表、個體現金流量表及合併現金流量表等表冊)，並分別出具無保留意見之查核報告。上述表冊併同營業報告書及盈虧撥補表經本監察人審查，認為尚無不符，爰依公司法第二一九條之規定，報請 鑒察。

此致

本公司 110 年度股東常會

九豪精密陶瓷股份有限公司

監察人：黃 聯 成



監察人：劉 職 忠



監察人：洪 仁 杰



中 華 民 國 110 年 3 月 26 日

四、最近年度財務報表：

Deloitte.

勤業眾信

勤業眾信聯合會計師事務所
11073 台北市信義區松仁路100號20樓

Deloitte & Touche
20F, Taipei Nan Shan Plaza
No. 100, Songren Rd.,
Xinyi Dist., Taipei 11073, Taiwan

Tel: +886 (2) 2725-9988
Fax: +886 (2) 4051-6888
www.deloitte.com.tw

會計師查核報告

九豪精密陶瓷股份有限公司 公鑒：

查核意見

九豪精密陶瓷股份有限公司及其子公司（九豪集團）民國 109 年及 108 年 12 月 31 日之合併資產負債表，暨民國 109 年及 108 年 1 月 1 日至 12 月 31 日之合併綜合損益表、合併權益變動表、合併現金流量表，以及合併財務報表附註（包括重大會計政策彙總），業經本會計師查核竣事。

依本會計師之意見，上開合併財務報表在所有重大方面係依照證券發行人財務報告編製準則及經金融監督管理委員會認可並發布生效之國際財務報導準則、國際會計準則、解釋及解釋公告編製，足以允當表達九豪集團民國 109 年及 108 年 12 月 31 日之合併財務狀況，暨民國 109 年及 108 年 1 月 1 日至 12 月 31 日之合併財務績效及合併現金流量。

查核意見之基礎

本會計師係依照會計師查核簽證財務報表規則及一般公認審計準則執行查核工作。本會計師於該等準則下之責任將於會計師查核合併財務報表之責任段進一步說明。本會計師所隸屬事務所受獨立性規範之人員已依會計師職業道德規範，與九豪集團保持超然獨立，並履行該規範之其他責任。本會計師相信已取得足夠及適切之查核證據，以作為表示查核意見之基礎。

關鍵查核事項

關鍵查核事項係指依本會計師之專業判斷，對九豪集團民國 109 年度合併財務報表之查核最為重要之事項。該等事項已於查核合併財務報表整體及形成查核意見之過程中予以因應，本會計師並不對該等事項單獨表示意見。

茲對九豪集團民國 109 年度合併財務報表之關鍵查核事項敘明如下：

不動產、廠房及設備減損評估

九豪集團管理階層依照國際會計準則公報第 36 號「資產減損」之規定，定期評估不動產、廠房及設備、投資性不動產及使用權資產是否存在減損跡象。九豪集團評估該些資產所屬現金產生單位之可回收金額時涉及假設及估計，故不動產、廠房及設備、投資性不動產及使用權資產減損評估為本期關鍵查核事項。

本會計師針對上述之不動產、廠房及設備、投資性不動產及使用權資產減損評估，執行主要查核程序如下：

評估管理階層所使用之獨立評價人員之專業能力、適任能力與客觀能力，並驗證評價人員之資格；採用本事務所內部專家協助評估評價方法及重要假設之合理性；驗證管理階層所使用之獨立評價人員於評價時所使用資料之正確性及完整性。

其他相關說明請參詳財務報表附註四重大會計政策之彙總說明(十一)及財務報表附註十一、十二及十三。

其他事項

九豪精密陶瓷股份有限公司業已編製民國 109 及 108 年度之個體財務報表，並經本會計師出具無保留意見之查核報告在案，備供參考。

管理階層與治理單位對合併財務報表之責任

管理階層之責任係依照證券發行人財務報告編製準則及經金融監督管理委員會認可並發布生效之國際財務報導準則、國際會計準則、解釋及解釋公告編製允當表達之合併財務報表，且維持與合併財務報表編製有關之必要內部控制，以確保合併財務報表未存有導因於舞弊或錯誤之重大不實表達。

於編製合併財務報表時，管理階層之責任亦包括評估九豪集團繼續經營之能力、相關事項之揭露，以及繼續經營會計基礎之採用，除非管理階層意圖清算九豪集團或停止營業，或除清算或停業外別無實際可行之其他方案。

九豪集團之治理單位（含監察人）負有監督財務報導流程之責任。

會計師查核合併財務報表之責任

本會計師查核合併財務報表之目的，係對合併財務報表整體是否存有導因於舞弊或錯誤之重大不實表達取得合理確信，並出具查核報告。合理確信係高度確信，惟依照一般公認審計準則執行之查核工作無法保證必能偵出合併財務報表存有之重大不實表達。不實表達可能導因於舞弊或錯誤。如不實表達之個別金額或彙總數可合理預期將影響合併財務報表使用者所作之經濟決策，則被認為具有重大性。

本會計師依照一般公認審計準則查核時，運用專業判斷並保持專業上之懷疑。本會計師亦執行下列工作：

1.辨認並評估合併財務報表導因於舞弊或錯誤之重大不實表達風險；對所評估之風險設計及執行適當之因應對策；並取得足夠及適切之查核證據以作為查核意見之基礎。因舞弊可能涉及共謀、偽造、故意遺漏、不實聲明或踰越內部控制，故未偵出導因於舞弊之重大不實表達之風險高於導因於錯誤者。

2.對與查核攸關之內部控制取得必要之瞭解，以設計當時情況下適當之查核程序，惟其目的非對九豪集團內部控制之有效性表示意見。

3.評估管理階層所採用會計政策之適當性，及其所作會計估計與相關揭露之合理性。

4.依據所取得之查核證據，對管理階層採用繼續經營會計基礎之適當性，以及使九豪集團繼續經營之能力可能產生重大疑慮之事件或情況是否存在重大不確定性，作出結論。本會計師若認為該等事件或情況存在重大不確定性，則須於查核報告中提醒合併財務報表使用者注意合併財務報表之相關揭露，或於該等揭露係屬不適當時修正查核意見。本會計師之結論係以截至查核報告日所取得之查核證據為基礎。惟未來事件或情況可能導致九豪集團不再具有繼續經營之能力。

5.評估合併財務報表（包括相關附註）之整體表達、結構及內容，以及合併財務報表是否允當表達相關交易及事件。

6.對於集團內組成個體之財務資訊取得足夠及適切之查核證據，以對合併財務報表表示意見。本會計師負責集團查核案件之指導、監督及執行，並

負責形成集團查核意見。

本會計師與治理單位溝通之事項，包括所規劃之查核範圍及時間，以及重大查核發現（包括於查核過程中所辨認之內部控制顯著缺失）。

本會計師亦向治理單位提供本會計師所隸屬事務所受獨立性規範之人員已遵循會計師職業道德規範中有關獨立性之聲明，並與治理單位溝通所有可能被認為會影響會計師獨立性之關係及其他事項（包括相關防護措施）。

本會計師從與治理單位溝通之事項中，決定對九豪集團民國 109 年度合併財務報表查核之關鍵查核事項。本會計師於查核報告中敘明該等事項，除非法令不允許公開揭露特定事項，或在極罕見情況下，本會計師決定不於查核報告中溝通特定事項，因可合理預期此溝通所產生之負面影響大於所增進之公眾利益。

勤業眾信聯合會計師事務所

會計師 陳文香

陳文香



會計師 許晉銘

許晉銘

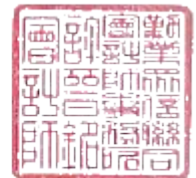

證券暨期貨管理委員會核准文號

金管證審字第 1080321204 號

證券暨期貨管理委員會核准文號

台財證六字第 0930128050 號

中 華 民 國 1 1 0 年 3 月 2 6 日

九豪精密陶瓷股份有限公司及其子公司
合併資產負債表
民國 109 年及 108 年 12 月 31 日



單位：新台幣仟元

代 碼	資 產	109年12月31日			108年12月31日		
		金	額	%	金	額	%
流動資產							
1100	現金及約當現金 (附註四、六及二九)	\$ 284,566		9	\$ 139,280		5
1150	應收票據 (附註四、七、二四、二九及三一)	31,502		1	17,163		1
1170	應收帳款 (附註四、七、二三、二四、二九、三十及三一)	330,511		10	328,362		11
1200	其他應收款 (附註二九)	91		-	1,511		-
130X	存貨 (附註四、八、二四及三一)	179,738		6	204,293		7
1476	其他金融資產 - 流動 (附註二九及三一)	184,050		6	163,335		6
1479	其他流動資產 (附註十五及二五)	29,670		1	38,046		1
11XX	流動資產總計	<u>1,040,128</u>		<u>33</u>	<u>891,990</u>		<u>31</u>
非流動資產							
1550	採用權益法之投資 (附註四及十)	67,807		2	75,661		2
1600	不動產、廠房及設備 (附註四、十一、二四、二七及三一)	1,387,143		44	1,658,946		57
1755	使用權資產 (附註四、十二及三一)	171,747		5	167,949		6
1760	投資性不動產淨額 (附註四、十三及三一)	394,004		12	-		-
1780	其他無形資產 (附註四、十四及二四)	5,894		-	8,552		-
1840	遞延所得稅資產 (附註四及二五)	18,983		1	41,233		1
1915	預付設備款 (附註二七)	17,103		1	21,683		1
1990	其他非流動資產 (附註四及十五)	58,949		2	54,943		2
15XX	非流動資產合計	<u>2,121,630</u>		<u>67</u>	<u>2,028,967</u>		<u>69</u>
1XXX	資 產 總 計	<u>\$3,161,758</u>		<u>100</u>	<u>\$2,920,957</u>		<u>100</u>
負債及權益							
流動負債							
2100	短期借款 (附註十六、二九、三一及三二)	\$ 445,258		14	\$ 353,753		12
2150	應付票據 (附註十八及二九)	5,066		-	861		-
2170	應付帳款 (附註十八及二九)	41,766		2	38,539		1
2200	其他應付款 (附註十九、二七及二九)	126,617		4	93,530		3
2230	本期所得稅負債 (附註四及二五)	4,726		-	1,957		-
2280	租賃負債 - 流動 (附註四、十二及二九)	1,051		-	-		-
2320	一年或一營業週期內到期長期借款及應付公司債 (附註十六、二九、三一及三二)	249,757		8	231,037		8
2399	其他流動負債	9,213		-	9,682		1
21XX	流動負債總計	<u>883,454</u>		<u>28</u>	<u>729,359</u>		<u>25</u>
非流動負債							
2530	應付公司債 (附註十七及二九)	250,000		8	250,000		8
2540	長期借款 (附註十六、二九、三一及三二)	801,029		25	641,922		22
2550	負債準備 - 非流動 (附註四及二十)	989		-	948		-
2570	遞延所得稅負債 (附註四及二五)	86,182		3	79,748		3
2580	租賃負債 - 非流動 (附註四、十二及二九)	4,244		-	-		-
2640	淨確定福利負債 - 非流動 (附註四、二一及二四)	21,274		1	17,711		1
2670	其他非流動負債 - 其他	6,678		-	6,601		-
25XX	非流動負債總計	<u>1,170,396</u>		<u>37</u>	<u>996,930</u>		<u>34</u>
2XXX	負債總計	<u>2,053,850</u>		<u>65</u>	<u>1,726,289</u>		<u>59</u>
歸屬於本公司業主之權益(附註二二)							
3110	普通股	1,080,798		34	1,080,798		37
3200	資本公積	353,265		11	353,266		12
保留盈餘							
3310	法定盈餘公積	3,166		-	3,166		-
3350	待彌補虧損	(302,001)		(9)	(196,756)		(7)
3300	保留盈餘總計	(298,835)		(9)	(193,590)		(7)
3400	其他權益	(27,320)		(1)	(45,806)		(1)
31XX	歸屬於本公司業主之權益總計	<u>1,107,908</u>		<u>35</u>	<u>1,194,668</u>		<u>41</u>
3XXX	權益總計	<u>1,107,908</u>		<u>35</u>	<u>1,194,668</u>		<u>41</u>
負債與權益總計		<u>\$3,161,758</u>		<u>100</u>	<u>\$2,920,957</u>		<u>100</u>

後附之附註係本合併財務報告之一部分。

董事長：陳清金



經理人：陳清金



會計主管：陳永倉



九豪精密陶瓷股份有限公司及子公司
 合併綜合損益表
 民國 109 年及 108 年 1 月 1 日至 12 月 31 日



單位：新台幣仟元，惟
每股盈餘為元

代 碼		109年度		108年度	
		金 額	%	金 額	%
4000	營業收入(附註二三及三十)	\$ 871,381	100	\$ 731,474	100
5000	營業成本(附八及二四)	(661,221)	(76)	(679,384)	(93)
5900	營業毛利	<u>210,160</u>	<u>24</u>	<u>52,090</u>	<u>7</u>
	營業費用(附註七、二一、 二四及三十)				
6100	推銷費用	(21,556)	(3)	(15,630)	(2)
6200	管理費用	(104,924)	(12)	(91,922)	(12)
6300	研究發展費用	(55,133)	(6)	(59,426)	(8)
6450	預期信用減損損失	(464)	-	(5,133)	(1)
6000	營業費用合計	<u>(182,077)</u>	<u>(21)</u>	<u>(172,111)</u>	<u>(23)</u>
6900	營業淨利(損)	<u>28,083</u>	<u>3</u>	<u>(120,021)</u>	<u>(16)</u>
	營業外收入及支出(附註十 及二四)				
7100	利息收入	780	-	657	-
7010	其他收入	22,055	3	6,035	1
7020	其他利益及損失	(15,024)	(2)	(13,104)	(2)
7050	財務成本	(80,779)	(9)	(38,057)	(5)
7060	採用權益法認列之關聯 企業及合資損益之份 額	<u>(8,478)</u>	<u>(1)</u>	<u>(12,236)</u>	<u>(2)</u>
7000	營業外收入及支出 合計	<u>(81,446)</u>	<u>(9)</u>	<u>(56,705)</u>	<u>(8)</u>

(接次頁)

(承前頁)

代 碼	109年度		108年度		
	金 額	%	金 額	%	
7900	繼續營業單位稅前淨損	(\$ 53,363)	(6)	(\$ 176,726)	(24)
7950	所得稅 (費用) 利益 (附註 四及二五)	(48,958)	(6)	6,780	1
8200	本期淨損	(102,321)	(12)	(169,946)	(23)
	其他綜合損益				
8310	不重分類至損益之項 目：				
8311	確定福利計畫之再 衡量數	(3,655)	-	(846)	-
8349	與不重分類之項目 相關之所得稅	731	-	169	-
8360	後續可能重分類至損益 之項目：				
8361	國外營運機構財務 報表換算之兌換 差額	18,486	2	(55,231)	(8)
8300	其他綜合損益 (淨 額)	15,562	2	(55,908)	(8)
8500	本期綜合損益總額	(\$ 86,759)	(10)	(\$ 225,854)	(31)
	淨損歸屬於				
8610	本公司業主	(\$ 102,321)	(12)	(\$ 169,946)	(23)
8620	非控制權益	-	-	-	-
8600		(\$ 102,321)	(12)	(\$ 169,946)	(23)
	綜合損益總額歸屬於				
8710	本公司業主	(\$ 86,759)	(10)	(\$ 225,854)	(31)
8720	非控制權益	-	-	-	-
8700		(\$ 86,759)	(10)	(\$ 225,854)	(31)
	每股純損 (附註二六)				
9710	基 本	(\$ 0.95)		(\$ 1.57)	

後附之附註係本合併財務報告之一部分。

董事長：陳清金



經理人：陳清金



會計主管：陳永倉



九豪精密陶瓷股份有限公司及子公司
 合併權益變動表
 民國 109 年及 108 年 1 月 1 日至 12 月 31 日

單位：新台幣仟元

代碼	歸屬於本公司業主之權益	股數 (仟股)	金 額	本 公 司 積 存	保 留 盈 餘	盈 餘 公 積	盈 餘 公 積	盈 餘 公 積	盈 餘 公 積	其 他 權 益	
										法 定 盈 餘 公 積	法 定 盈 餘 公 積
A1	108 年 1 月 1 日 餘 額	108,080	\$1,080,798	\$ 383,094	\$ 3,166	(\$ 26,133)	\$ 9,425				\$1,450,350
M7	對 子 公 司 所 有 權 權 益 變 動	-	-	(29,791)	-	-	-	-	-	-	(29,791)
C7	採 用 權 益 法 認 列 之 關 聯 企 業 及 合 資 之 變 動 數	-	-	(37)	-	-	-	-	-	-	(37)
D1	108 年 度 淨 損	-	-	-	-	(169,946)	-	-	-	-	(169,946)
D3	108 年 度 稅 後 其 他 綜 合 損 益	-	-	-	-	(677)	(55,231)				(55,908)
D5	108 年 度 綜 合 損 益 總 額	-	-	-	-	(170,623)	(55,231)				(225,854)
Z1	108 年 12 月 31 日 餘 額	108,080	1,080,798	353,266	3,166	(196,756)	(45,806)				1,194,668
C7	採 用 權 益 法 認 列 之 關 聯 企 業 及 合 資 之 變 動 數	-	-	(1)	-	-	-	-	-	-	(1)
D1	109 年 度 淨 損	-	-	-	-	(102,321)	-	-	-	-	(102,321)
D3	109 年 度 稅 後 其 他 綜 合 損 益	-	-	-	-	(2,924)	18,486				15,562
D5	109 年 度 綜 合 損 益 總 額	-	-	-	-	(105,245)	18,486				(86,759)
Z1	109 年 12 月 31 日 餘 額	108,080	\$1,080,798	\$ 353,265	\$ 3,166	(\$ 302,001)	(\$ 27,320)				\$1,107,908

後附之附註係本合併財務報告之一部分。

董事長：陳清金



經理人：陳清金



會計主管：陳永倉



九豪精密陶瓷股份有限公司及子公司
 合併現金流量表
 民國 109 年及 108 年 1 月 1 日至 12 月 31 日



單位：新台幣仟元

代 碼	109年度	108年度
營業活動之現金流量		
A10000 本期稅前淨損	(\$ 53,363)	(\$176,726)
A20010 收益費損項目		
A20100 折舊費用	93,475	86,387
A20200 攤銷費用	1,498	1,840
A20300 預期信用減損損失	464	5,133
A20900 財務成本	80,779	38,057
A21200 利息收入	(780)	(657)
A22300 採用權益法之關聯企業及合資 損益之份額	8,478	12,236
A22500 處分不動產、廠房及設備損失	1,252	736
A22800 無形資產轉列費用	1,670	-
A23700 存貨跌價及呆滯損失	426	24,476
A24100 外幣未實現兌換淨損失(利益)	3,662	(3,798)
A30000 營業資產及負債之淨變動數		
A31130 應收票據	(14,347)	19,252
A31150 應收帳款	(2,242)	44,959
A31180 其他應收款	1,426	(1,301)
A31200 存 貨	24,129	43,693
A31240 其他流動資產	8,365	(4,180)
A31250 其他金融資產	(20,715)	(91,066)
A31990 其他非流動資產	4,328	5,199
A32130 應付票據	4,205	(431)
A32150 應付帳款	3,312	(4,414)
A32180 其他應付款	20,351	(17,147)
A32200 負債準備	41	(37)
A32230 其他流動負債	(468)	4,719
A32240 應計退休金負債	(92)	(1,523)
A33000 營運產生之現金流入	165,854	(14,593)
A33100 收取之利息	777	712
A33300 支付之利息	(80,102)	(37,712)
A33500 (支付)退還之所得稅	(16,637)	1,294
AAAA 營業活動之淨現金流入(出)	<u>69,892</u>	<u>(50,299)</u>

(接次頁)

(承前頁)

代 碼		109年度	108年度
	投資活動之現金流量		
B01800	取得採用權益法之長期股權投資	\$ -	(\$ 6,583)
B02700	購置不動產、廠房及設備	(177,945)	(228,278)
B02800	處分不動產、廠房及設備	1,200	-
B03700	存出保證金增加	(8,334)	(24,840)
B04500	購置無形資產	(510)	(520)
BBBB	投資活動之淨現金流出	(185,589)	(260,221)
	籌資活動之現金流量		
C01200	發行公司債	-	250,000
C00100	短期借款增加	91,990	-
C00200	短期借款減少	-	(174,551)
C01600	舉借長期借款	170,853	224,581
C04020	租賃本金償還	(257)	-
C03000	存入保證金增加	77	6,410
CCCC	籌資活動之淨現金流入	262,663	306,440
DDDD	匯率變動對現金及約當現金之影響	(1,680)	(4,921)
EEEE	本期現金及約當現金淨增加 (減少) 數	145,286	(9,001)
E00100	期初現金及約當現金餘額	139,280	148,281
E00200	期末現金及約當現金餘額	\$284,566	\$139,280

後附之附註係本合併財務報告之一部分。

董事長：陳清金



經理人：陳清金



會計主管：陳永倉



九豪精密陶瓷股份有限公司及子公司
合併財務報告附註
民國 109 年及 108 年 1 月 1 日至 12 月 31 日
(除另註明外，金額以新台幣仟元為單位)

一、公司沿革

九豪精密陶瓷股份有限公司(以下簡稱本公司)於 80 年 12 月 2 日奉經濟部核准設立，主要營業項目為陶瓷基板、回路元件、太陽能連接盒之製造設計、加工買賣及一般進出口貿易業務。經歷次增資，截至 109 年 12 月 31 日實收資本額為 1,080,798 仟元。本公司股票於 91 年 1 月 10 日經財政部證券暨期貨管理委員會核准於財團法人櫃檯買賣中心掛牌買賣。

本合併報告係以本公司之功能性貨幣新台幣表達。

二、通過財務報告之日期及程序

本合併財務報告於 110 年 3 月 26 日經董事會通過。

三、新發布及修訂準則及解釋之適用

- (一) 首次適用金融監督管理委員會(以下稱「金管會」)認可並發布生效之國際財務報導準則(IFRS)、國際會計準則(IAS)、解釋(IFRIC)及解釋公告(SIC)(以下稱「IFRSs」)

適用修正後之金管會認可並發布生效之 IFRSs 將不致造成合併公司會計政策之重大變動。

- (二) 110 年適用之金管會認可之 IFRSs

<u>新發布 / 修正 / 修訂準則及解釋</u>	<u>IASB 發布之生效日</u>
IFRS 4 之修正「適用 IFRS 9 之暫時豁免之展延」	發布日起生效
IFRS 9、IAS 39、IFRS 7、IFRS 4 及 IFRS 16 之修正「利率指標變革 - 第二階段」	2021 年 1 月 1 日以後開始之年度報導期間生效
IFRS 16 之修正「新型冠狀病毒肺炎相關租金減讓」	2020 年 6 月 1 日以後開始之年度報導期間生效

截至本合併財務報告通過發布日止，合併公司仍持續評估其他準則、解釋之修正對財務狀況與財務績效之影響，相關影響待評估完成時予以揭露。

(三) IASB 已發布但尚未經金管會認可並發布生效之 IFRSs

<u>新發布 / 修正 / 修訂準則及解釋</u>	<u>IASB 發布之生效日(註 1)</u>
「2018-2020 週期之年度改善」	2022 年 1 月 1 日 (註 2)
IFRS 3 之修正「更新對觀念架構之索引」	2022 年 1 月 1 日 (註 3)
IFRS 10 及 IAS 28 之修正「投資者與其關聯企業 或合資間之資產出售或投入」	未 定
IFRS 17「保險合約」	2023 年 1 月 1 日
IFRS 17 之修正	2023 年 1 月 1 日
IAS 1 之修正「負債分類為流動或非流動」	2023 年 1 月 1 日
IAS 1 之修正「會計政策之揭露」	2023 年 1 月 1 日 (註 6)
IAS 8 之修正「會計估計之定義」	2023 年 1 月 1 日 (註 7)
IAS 16 之修正「不動產、廠房及設備：達到預定 使用狀態前之價款」	2022 年 1 月 1 日 (註 4)
IAS 37 之修正「虧損性合約 - 履行合約之成本」	2022 年 1 月 1 日 (註 5)

註 1：除另註明外，上述新發布 / 修正 / 修訂準則或解釋係於各該日期以後開始之年度報導期間生效。

註 2：IFRS 9 之修正適用於 2022 年 1 月 1 日以後開始之年度報導期間所發生之金融負債之交換或條款修改；IAS 41「農業」之修正適用於 2022 年 1 月 1 日以後開始之年度報導期間之公允價值衡量；IFRS 1「首次採用 IFRSs」之修正係追溯適用於 2022 年 1 月 1 日以後開始之年度報導期間。

註 3：收購日在年度報導期間開始於 2022 年 1 月 1 日以後之企業合併適用此項修正。

註 4：於 2021 年 1 月 1 日以後始達管理階層預期運作方式之必要地點及狀態之廠房、不動產及設備適用此項修正。

註 5：於 2022 年 1 月 1 日尚未履行所有義務之合約適用此項修正。

註 6：於 2023 年 1 月 1 日以後開始之年度報導期間推延適用此項修正。

註 7：於 2023 年 1 月 1 日以後開始之年度報導期間所發生之會計估計變動及會計政策變動適用此項修正。

1. IAS 1 之修正「會計政策之揭露」

該修正明訂合併公司應依重大之定義，決定應揭露之重大會計政策資訊。若會計政策資訊可被合理預期將影響一般用途

財務報表之主要使用者以該等財務報表為基礎所作之決策，則該會計政策資訊係屬重大。該修正並釐清：

- 與不重大之交易、其他事項或情況相關之會計政策資訊係屬不重大，合併公司無需揭露該等資訊。
- 合併公司可能因交易、其他事項或情況之性質而判斷相關會計政策資訊屬重大，即使金額不重大亦然。
- 並非與重大交易、其他事項或情況相關之所有會計政策資訊皆屬重大。

此外，該修正並舉例說明若會計政策資訊係與重大交易、其他事項或情況相關，且有下列情況時，該資訊可能屬重大：

- (1) 合併公司於報導期間改變會計政策，且該變動導致財務報表資訊之重大變動；
- (2) 合併公司自準則允許之選項中選擇其適用之會計政策；
- (3) 因缺乏特定準則之規定，合併公司依 IAS 8「會計政策、會計估計變動及錯誤」建立之會計政策；
- (4) 合併公司揭露其須運用重大判斷或假設所決定之相關會計政策；或
- (5) 涉及複雜之會計處理規定且財務報表使用者仰賴該等資訊方能了解該等重大交易、其他事項或情況。

2. IAS 8 之修正「會計估計之定義」

該修正明訂會計估計係指財務報表中受衡量不確定性影響之貨幣金額。合併公司於適用會計政策時，可能須以無法直接觀察而必須估計之貨幣金額衡量財務報表項目，故須使用衡量技術及輸入值建立會計估計以達此目的。衡量技術或輸入值之變動對會計估計之影響若非屬前期錯誤之更正，該等變動係屬會計估計變動。

截至本合併財務報告通過發布日止，合併公司仍持續評估其他準則、解釋之修正對財務狀況與財務績效之影響，相關影響待評估完成時予以揭露。

四、重大會計政策之彙總說明

(一) 遵循聲明

本合併財務報告係依照證券發行人財務報告編製準則及經金管會認可並發布生效之 IFRSs 編製。

(二) 編製基礎

除按公允價值衡量之金融工具外，本合併財務報告係依歷史成本基礎編製。

公允價值衡量依照相關輸入值之可觀察程度及重要性分為第 1 等級至第 3 等級：

1. 第 1 等級輸入值：係指於衡量日可取得之相同資產或負債於活絡市場之報價（未經調整）。
2. 第 2 等級輸入值：係指除第 1 等級之報價外，資產或負債直接（亦即價格）或間接（亦即由價格推導而得）之可觀察輸入值。
3. 第 3 等級輸入值：係指資產或負債之不可觀察之輸入值。

(三) 資產與負債區分流動與非流動之標準

流動資產包括：

1. 主要為交易目的而持有之資產；
2. 預期於資產負債表日後 12 個月內實現之資產；及
3. 現金及約當現金（但不包括於資產負債表日後逾 12 個月用以交換或清償負債而受到限制者）。

流動負債包括：

1. 主要為交易目的而持有之負債；
2. 於資產負債表日後 12 個月內到期清償之負債（即使於資產負債表日後至通過發布財務報告前已完成長期性之再融資或重新安排付款協議，亦屬流動負債），以及
3. 不能無條件將清償期限遞延至資產負債表日後至少 12 個月之負債。惟負債之條款可能依交易對方之選擇，以發行權益工具而導致其清償者，並不影響分類。

非屬上述流動資產或流動負債者，係分類為非流動資產或非流動負債。

(四) 合併基礎

本合併財務報告係包含本公司及由本公司所控制個體(子公司)之財務報告。子公司之財務報告已予調整，以使其會計政策與合併公司之會計政策一致。於編製合併財務報告時，各個體間之交易、帳戶餘額、收益及費損已全數予以銷除。子公司之綜合損益總額係歸屬至本公司業主及非控制權益，即使非控制權益因而成為虧損餘額。

當合併公司對子公司所有權權益之變動未導致喪失控制者，係作為權益交易處理。合併公司及非控制權益之帳面金額已予調整，以反映其於子公司相對權益之變動。非控制權益之調整金額與所支付或收取對價之公允價值間之差額，係直接認列為權益且歸屬於本公司業主。

子公司明細、持股比率及營業項目，請參閱附註九及附表六及七。

(五) 外幣

各個體編製財務報告時，以個體功能性貨幣以外之貨幣(外幣)交易者，依交易日匯率換算為功能性貨幣記錄。

外幣貨幣性項目於每一資產負債表日以收盤匯率換算。除下列項目外，因交割貨幣性項目或換算貨幣性項目產生之兌換差額，於發生當期認列於損益：為供未來生產使用之在建資產相關外幣借款，其產生之兌換差額若屬於外幣借款利息成本之調整，係納入該等資產成本。

以公允價值衡量之外幣非貨幣性項目係以決定公允價值當日之匯率換算，所產生之兌換差額列為當期損益，惟屬公允價值變動認列於其他綜合損益者，其產生之兌換差額列於其他綜合損益。

以歷史成本衡量之外幣非貨幣性項目係以交易日之匯率換算，不再重新換算。

於編製合併財務報告時，國外營運機構(包含營運所在國家或使用之貨幣與本公司不同之子公司)之資產及負債以每一資產負債

表日匯率換算為新台幣。收益及費損項目係以當期平均匯率換算，所產生之兌換差額列於其他綜合損益。

若合併公司處分國外營運機構之所有權益，或處分國外營運機構之子公司部分權益但喪失控制，或處分國外營運機構後之保留權益係金融資產並按金融工具之會計政策處理，所有與該國外營運機構相關之累計兌換差額將重分類至損益。

若部分處分國外營運機構之子公司未導致喪失控制，係按比例將累計兌換差額不認列為損益。在其他任何部分處分國外營運機構之情況下，累計兌換差額則按處分比例重分類至損益。

(六) 存 貨

存貨包括原料、物料、製成品及在製品。存貨係以成本與淨變現價值孰低衡量，比較成本與淨變現價值時除同類別存貨外係以個別項目為基礎。淨變現價值係指在正常情況下之估計售價減除至完工尚需投入之估計成本及完成出售所需之估計成本後之餘額。存貨成本之計算係採加權平均法。

(七) 投資關聯企業

關聯企業係指合併公司具有重大影響，但非屬子公司或合資權益之企業。

合併公司對投資關聯企業係採用權益法。

權益法下，投資關聯企業原始依成本認列，取得日後帳面金額係隨合併公司所享有之關聯企業損益及其他綜合損益份額與利潤分配而增減。此外，針對關聯企業權益之變動，合併公司可享有關聯企業權益之變動係按持股比例認列。

取得成本超過合併公司於取得日所享有關聯企業可辨認資產及負債淨公允價值份額之數額列為商譽，該商譽係包含於該投資之帳面金額且不得攤銷；合併公司於取得日所享有關聯企業可辨認資產及負債淨公允價值份額超過取得成本之數額列為當期收益。

關聯企業發行新股時，合併公司若未按持股比例認購，致使持股比例發生變動，並因而使投資之股權淨值發生增減時，其增減數調整資本公積 - 採權益法認列關聯企業及合資股權淨值之變動數及

採用權益法之投資。惟若未按持股比例認購或取得致使對關聯企業之所有權權益減少者，於其他綜合損益中所認列與該關聯企業有關之金額按減少比例重分類，其會計處理之基礎係與關聯企業若直接處分相關資產或負債所必須遵循之基礎相同；前項調整如應借記資本公積，而採用權益法之投資所產生之資本公積餘額不足時，其差額借記保留盈餘。

當合併公司對關聯企業之損失份額等於或超過其在該關聯企業之權益（包括權益法下投資關聯企業之帳面金額及實質上屬於合併公司對該關聯企業淨投資組成部分之其他長期權益）時，即停止認列進一步之損失。合併公司僅於發生法定義務、推定義務或已代關聯企業支付款項之範圍內，認列額外損失及負債。

合併公司於評估減損時，係將投資之整體帳面金額（含商譽）視為單一資產比較可回收金額與帳面金額，進行減損測試，所認列之減損損失亦屬於投資帳面金額之一部分。減損損失之任何迴轉，於該投資之可回收金額後續增加之範圍內予以認列。

合併公司自其投資不再為關聯企業之日停止採用權益法，其對原關聯企業之保留權益以公允價值衡量，該公允價值及處分價款與停止採用權益法當日之投資帳面金額之差額，列入當期損益。此外，於其他綜合損益中所認列與該關聯企業有關之所有金額，其會計處理之基礎係與關聯企業若直接處分相關資產或負債所必須遵循之基礎相同。若對關聯企業之投資成為合資之投資，或對合資之投資成為對關聯企業之投資，合併公司係持續採用權益法而不對保留權益作再衡量。

合併公司與關聯企業間之逆流、順流及側流交易所產生之損益，僅在與合併公司對關聯企業權益無關之範圍內，認列於合併財務報告。

(八) 不動產、廠房及設備

不動產、廠房及設備係以成本認列，後續以成本減除累計折舊及累計減損損失後之金額衡量。

建造中之不動產、廠房及設備係以成本減除累計減損損失後之金額認列。成本包括專業服務費用及符合資本化條件之借款成本。該等資產於完工並達預期使用狀態時，分類至不動產、廠房及設備之適當類別並開始提列折舊。

不動產、廠房及設備於耐用年限內按直線基礎，對每一重大部分則單獨提列折舊。合併公司至少於每一年度結束日對估計耐用年限、殘值及折舊方法進行檢視，並推延適用會計估計變動之影響。

不動產、廠房及設備除列時，淨處分價款與該資產帳面金額間之差額係認列於損益。

(九) 投資性不動產

投資性不動產係為賺取租金或資本增值或兩者兼具而持有之不動產。投資性不動產亦包括目前尚未決定未來用途所持有之土地。

自有之投資性不動產原始以成本（包括交易成本）衡量，後續以成本減除累計折舊及累計減損損失後之金額衡量。

投資性不動產採直線基礎提列折舊。

投資性不動產除列時，淨處分價款與該資產帳面金額間之差額係認列於損益。

(十) 無形資產

1. 單獨取得

單獨取得之有限耐用年限無形資產原始以成本衡量，後續係以成本減除累計攤銷及累計減損損失後之金額衡量。無形資產於耐用年限內按直線基礎進行攤銷，並且至少於每一年度結束日對估計耐用年限、殘值及攤銷方法進行檢視。並推延適用會計估計變動之影響。非確定耐用年限無形資產係以成本減除累計減損損失列報。

2. 除 列

無形資產除列時，淨處分價款與該資產帳面金額間之差額係認列於當期損益。

(十一) 不動產、廠房及設備、使用權資產及無形資產之減損

合併公司於每一資產負債表日評估是否有任何跡象顯示不動產、廠房及設備、使用權資產及無形資產可能已減損。若有任一減損跡象存在，則估計該資產之可回收金額。倘無法估計個別資產之可回收金額，合併公司估計該資產所屬現金產生單位之可回收金額。共用資產係依合理一致基礎分攤至最小現金產生單位群組。

針對非確定耐用年限及尚未可供使用之無形資產，至少每年及有減損跡象時進行減損測試。

可回收金額為公允價值減出售成本與其使用價值之較高者。個別資產或現金產生單位之可回收金額若低於其帳面金額時，將該資產或現金產生單位之帳面金額調減至其可回收金額，減損損失係認列於損益。

因客戶合約所認列之存貨、不動產、廠房及設備及無形資產先依存貨減損規定及上述規定認列減損，次依合約成本相關資產之帳面金額超過提供相關商品或勞務預期可收取之對價剩餘金額扣除直接相關成本後之金額認列為減損損失，續將合約成本相關資產之帳面金額計入所屬現金產生單位，以進行現金產生單位之減損評估。

當減損損失於後續迴轉時，該資產或現金產生單位之帳面金額調增至修訂後之可回收金額，惟增加後之帳面金額以不超過該資產或現金產生單位若未於以前年度認列減損損失時所決定之帳面金額（減除攤銷或折舊）。減損損失之迴轉係認列於損益。

(十二) 金融工具

金融資產與金融負債於合併公司成為該工具合約條款之一方時認列於合併資產負債表。

原始認列金融資產與金融負債時，若金融資產或金融負債非屬透過損益按公允價值衡量者，係按公允價值加計直接可歸屬於取得或發行金融資產或金融負債之交易成本衡量。直接可歸屬於取得或發行透過損益按公允價值衡量之金融資產或金融負債之交易成本，則立即認列為損益。

1. 金融資產

金融資產之慣例交易係採交易日會計認列及除列。

(1) 衡量種類

合併公司所持有之金融資產種類為按攤銷後成本衡量之金融資產。

按攤銷後成本衡量之金融資產

合併公司投資金融資產若同時符合下列兩條件，則分類為按攤銷後成本衡量之金融資產：

- A. 係於某經營模式下持有，該模式之目的係持有金融資產以收取合約現金流量；及
- B. 合約條款產生特定日期之現金流量，該等現金流量完全為支付本金及流通在外本金金額之利息。

按攤銷後成本衡量之金融資產（包括現金及約當現金、按攤銷後成本衡量之應收款項）於原始認列後，係以有效利息法決定之總帳面金額減除任何減損損失之攤銷後成本衡量，任何外幣兌換損益則認列於損益。

利息收入係以有效利率乘以金融資產總帳面金額計算。

約當現金包括自取得日起 3 個月內、高度流動性、可隨時轉換成定額現金且價值變動風險甚小之定期存款，係用於滿足短期現金承諾。

(2) 金融資產之減損

合併公司於每一資產負債表日按預期信用損失評估按攤銷後成本衡量之金融資產（含應收帳款）之減損損失。

應收帳款按存續期間預期信用損失認列備抵損失。其他金融資產係先評估自原始認列後信用風險是否顯著增加，若未顯著增加，則按 12 個月預期信用損失認列備抵損失，若已顯著增加，則按存續期間預期信用損失認列備抵損失。

預期信用損失係以發生違約之風險作為權重之加權平均信用損失。12 個月預期信用損失係代表金融工具於報導日後 12 個月內可能違約事項所產生之預期信用損失，存續期間預期信用損失則代表金融工具於預期存續期間所有可能違約事項產生之預期信用損失。

合併公司為內部信用風險管理目的，在不考量所持有擔保品之前提下，判定下列情況代表金融資產已發生違約：

- A. 有內部或外部資訊顯示債務人已不可能清償債務。
- B. 逾期超過 90 天，除非有合理且可佐證之資訊顯示延後之違約基準更為適當。

所有金融資產之減損損失係藉由備抵帳戶調降其帳面金額。

(3) 金融資產之除列

合併公司僅於對來自金融資產現金流量之合約權利失效，或已移轉金融資產且該資產所有權之幾乎所有風險及報酬已移轉予其他企業時，始將金融資產除列。

按攤銷後成本衡量之金融資產整體除列時，其帳面金額與所收取對價間之差額係認列於損益。

2. 金融負債

(1) 後續衡量

所有金融負債係以有效利息法按攤銷後成本衡量。

(2) 金融負債之除列

除列金融負債時，其帳面金額與所支付對價（包含任何所移轉之非現金資產或承擔之負債）間之差額認列為損益。

(十三) 負債準備

認列為負債準備之金額係考量義務之風險及不確定性，而為資產負債表日清償義務所需支出之最佳估計。負債準備係以清償義務之估計現金流量折現值衡量。

(十四) 收入認列

合併公司於客戶合約辨認履約義務後，將交易價格分攤至各履約義務，並於滿足各履約義務時認列收入。

移轉商品或勞務與收取對價之時間間隔在 1 年以內之合約，其重大財務組成部分不予調整交易價格。

商品銷貨收入

商品銷貨收入來自陶瓷基板、回路元件、太陽能連接盒之製造設計、加工買賣及一般進出口貿易。除部分銷售對象約定產品運抵客戶指定地點時，其餘銷售對象則約定起運時，客戶對商品已有訂定價格與使用之權利且負有再銷售之主要責任，並承擔商品陳舊過時風險，合併公司係與該時點認列收入及應收帳款。

(十五) 租 賃

合併公司於合約成立日評估合約是否係屬（或包含）租賃。

1. 合併公司為出租人

營業租賃下，減除租賃誘因後之租賃給付係按直線基礎於相關租賃期間內認列為收益。因取得營業租賃所發生之原始直接成本，係加計至標的資產之帳面金額，並按直線基礎於租賃期間內認列為費用。

2. 合併公司為承租人

除適用認列豁免之低價值標的資產租賃及短期租賃之租賃給付係按直線基礎於租賃期間內認列為費用，其他租賃皆於租賃開始日認列使用權資產及租賃負債。

使用權資產原始按成本（包含租賃負債之原始衡量金額、租賃開始日前支付之租賃給付減除收取之租賃誘因、原始直接成本及復原標的資產之估計成本）衡量，後續按成本減除累計折舊及累計減損損失後之金額衡量，並調整租賃負債之再衡量數。使用權資產係單獨表達於合併資產負債表。

使用權資產採直線基礎自租賃開始日起至耐用年限屆滿時或租賃期間屆滿時兩者之較早者提列折舊。

租賃負債原始按租賃給付（包含固定給付、實質固定給付及取決於指數或費率之變動租賃給付）之現值衡量。若租賃隱含利率容易確定，租賃給付使用該利率折現。若該利率並非容易確定，則使用承租人增額借款利率。

後續，租賃負債採有效利息法按攤銷後成本基礎衡量，且利息費用係於租賃期間分攤。若租賃期間或用於決定租賃給付之指數或費率變動導致未來租賃給付有變動，合併公司再衡量租賃負債，並相對調整使用權資產，惟若使用權資產之帳面金額已減至零，則剩餘之再衡量金額認列於損益中。租賃負債係單獨表達於合併資產負債表。

(十六) 借款成本

直接可歸屬於取得、建造或生產符合要件之資產之借款成本，係作為該資產成本之一部分，直到該資產達到預定使用或出售狀態之幾乎所有必要活動已完成為止。

特定借款如於符合要件之資本支出發生前進行暫時投資而賺取之投資收入，係自符合資本化條件之借款成本中減除。

除上述外，所有其他借款成本係於發生當期認列為損益。

(十七) 員工福利

1. 短期員工福利

短期員工福利相關負債係以換取員工服務而預期支付之非折現金額衡量。

2. 退職後福利

確定提撥退休計畫之退休金係於員工提供服務之期間將應提撥之退休金數額認列為當期費用。

確定福利退休計畫之確定福利成本（含服務成本、淨利息及再衡量數）係採預計單位福利法精算。服務成本（含當期服務成本及前期服務成本 / 清償損益）及淨確定福利負債（資產）淨利息於發生時、計畫修正或縮減時及清償發生時認列為員工福利費用。再衡量數（含精算損益、資產上限影響數之變動及

扣除利息後之計畫資產報酬)於發生時認列於其他綜合損益並列入保留盈餘，後續期間不重分類至損益。

淨確定福利負債(資產)係確定福利退休計畫之提撥短絀(剩餘)。淨確定福利資產不得超過從該計畫退還提撥金或可減少未來提撥金之現值。

3. 其他長期員工福利

其他長期員工福利與確定福利退休計畫之會計處理相同，惟相關再衡量數係認列於損益。

(十七) 所得稅

所得稅費用係當期所得稅及遞延所得稅之總和。

1. 當期所得稅

合併公司依各所得稅申報轄區所制定之法規決定當期所得(損失)，據以計算應付(可回收)之所得稅。

依中華民國所得稅法規定計算之未分配盈餘加徵所得稅，係於股東會決議年度認列。

以前年度應付所得稅之調整，列入當期所得稅。

2. 遞延所得稅

遞延所得稅係依帳載資產及負債帳面金額與計算課稅所得之課稅基礎二者所產生之暫時性差異計算。

遞延所得稅負債一般係就所有應課稅暫時性差異予以認列，而遞延所得稅資產則於很有可能有課稅所得以供可減除暫時性差異、虧損扣抵或購置機器設備、研究發展及人才培訓等支出所產生之所得稅抵減使用時認列。

與投資子公司及關聯企業相關之應課稅暫時性差異皆認列遞延所得稅負債，惟合併公司若可控制暫時性差異迴轉之時點，且該暫時性差異很有可能於可預見之未來不會迴轉者除外。與此類投資有關之可減除暫時性差異，僅於其很有可能有足夠課稅所得用以實現暫時性差異之利益，且於可預見之未來預期將迴轉的範圍內，予以認列遞延所得稅資產。

遞延所得稅資產之帳面金額於每一資產負債表日予以重新檢視，並針對已不再很有可能具有足夠之課稅所得以供其回收所有或部分資產者，調減帳面金額。原未認列為遞延所得稅資產者，亦於每一資產負債表日予以重新檢視，並在未來很有可能產生課稅所得以供其回收所有或部分資產者，調增帳面金額。

遞延所得稅資產及負債係以預期負債清償或資產實現當期之稅率衡量，該稅率係以資產負債表日已立法或已實質性立法之稅率及稅法為基礎。遞延所得稅負債及資產之衡量係反映合併公司於資產負債表日預期回收或清償其資產及負債帳面金額之方式所產生之租稅後果。

3. 當期及遞延所得稅

當期及遞延所得稅係認列於損益，惟與認列於其他綜合損益或直接計入權益之項目相關之當期及遞延所得稅係分別認列於其他綜合損益或直接計入權益。

五、重大會計判斷、估計及假設不確定性之主要來源

合併公司於採用會計政策時，對於不易自其他來源取得相關資訊者，管理階層必須基於歷史經驗及其他攸關之因素作出相關之判斷、估計及假設。實際結果可能與估計有所不同。

管理階層將對估計與基本假設持續檢視。若估計之修正僅影響當期，則於修正當期認列；若會計估計之修正同時影響當期及未來期間，則於修正當期及未來期間認列。

六、現金及約當現金

	<u>109年12月31日</u>	<u>108年12月31日</u>
庫存現金及週轉金	\$ 403	\$ 384
銀行支票及活期存款	284,063	138,796
約當現金(原始到期日在3個月 以內之投資)		
銀行定期存款	100	100
	<u>\$284,566</u>	<u>\$139,280</u>

銀行存款於資產負債表日之市場利率區間如下：

	<u>109年12月31日</u>	<u>108年12月31日</u>
銀行定期存款	0.35%	0.6%

七、應收票據、應收帳款及其他應收款

	<u>109年12月31日</u>	<u>108年12月31日</u>
<u>應收票據</u>		
因營業而發生	\$ 31,859	\$ 17,512
減：備抵損失	(357)	(349)
	<u>\$ 31,502</u>	<u>\$ 17,163</u>
<u>應收帳款</u>		
按攤銷後成本衡量		
總帳面金額	\$345,459	\$342,832
關係人	-	22
減：備抵損失	(14,948)	(14,492)
	<u>\$330,511</u>	<u>\$328,362</u>

合併公司對商品銷售之平均授信期間為 90 至 120 天，對於未收款之應收票據及應收帳款餘額不予計息。合併公司採行之政策係使用其他公開可得之財務資訊及歷史交易記錄對主要客戶予以評等。合併公司持續監督信用暴險及交易對方之信用等級，並將總交易金額分散至信用評等合格之不同客戶。

為減輕信用風險，合併公司管理階層指派業務單位負責授信額度之決定、授信核准及其他監控程序以確保逾期應收款項之回收已採取適當行動。此外，合併公司於資產負債表日會逐一複核應收款項之可回收金額以確保無法回收之應收款項已提列適當減損損失。據此，本公司管理階層認為合併公司之信用風險已顯著減少。

合併公司按存續期間預期信用損失認列應收帳款之備抵損失。存續期間預期信用損失係使用準備矩陣計算，其考量客戶過去違約紀錄與現時財務狀況及產業經濟情勢等。因合併公司之信用損失歷史經驗顯示，不同客戶群之損失型態並無顯著差異，因此準備矩陣未進一步區分客戶群，僅以應收帳款逾期天數訂定預期信用損失率。

若有證據顯示交易對方面臨嚴重財務困難且合併公司無法合理預期可回收金額，例如交易對方正進行清算，合併公司直接沖銷相關應收帳款，惟仍會持續追索活動，因追索回收之金額則認列於損益。

合併公司依準備矩陣衡量應收帳款之備抵損失如下：

109年12月31日

	未逾期	逾期			合計
		1~60天	61~90天	91~120天	
預期信用損失率	0.057%~0.254%	2.15%~51.46%	7.88%~51.46%	40.76%~100%	100%
總帳面金額	\$ 325,258	\$ 10,794	\$ 16	\$ -	\$ 9,391
備抵損失(存續期間預期信用損失)	(4,604)	(952)	(1)	-	(9,391)
攤銷後成本	\$ 320,654	\$ 9,842	\$ 15	\$ -	\$ 330,511

108年12月31日

	未逾期	逾期			合計
		1~60天	61~90天	91~120天	
預期信用損失率	0.035%~1.746%	0.91%~15.25%	10.019%~25.9%	35.83%~100%	100%
總帳面金額	\$ 313,763	\$ 15,900	\$ 1,685	\$ 327	\$ 11,179
備抵損失(存續期間預期信用損失)	(1,971)	(787)	(438)	(117)	(11,179)
攤銷後成本	\$ 311,792	\$ 15,113	\$ 1,247	\$ 210	\$ 328,362

應收票據、應收帳款及催收款備抵損失之變動資訊如下：

	應收票據	應收帳款
108年1月1日餘額	\$ 368	\$ 9,340
加：本期提列減損損失	-	5,152
減：本期迴轉減損損失	(19)	-
108年12月31日餘額	349	14,492
加：本期提列減損損失	8	456
109年12月31日餘額	\$ 357	\$ 14,948

合併公司設定質押作為借款擔保之應收票據及應收帳款金額，請參閱附註三一。

八、存貨

	109年12月31日	108年12月31日
製成品	\$ 49,248	\$ 74,820
在製品	68,174	64,569
原物料	56,830	64,904
在途存貨	5,486	-
	\$ 179,738	\$ 204,293

109及108年度與存貨相關之銷貨成本包括存貨淨變現價值跌價損失426千元及24,476千元。

合併公司設定質押作為借款擔保之存貨金額，請參閱附註三一。

九、子公司

本合併財務報告編製主體如下：

投資公司名稱	子公司名稱	業務性質	所持股權百分比		說明
			109年 12月31日	108年 12月31日	
九豪精密陶瓷股份有限公司(以下簡稱九豪公司)	薩摩亞九豪精密陶瓷有限公司(以下簡稱薩摩亞九豪公司)	買賣陶瓷基板	100.00	100.00	
	環豐有限公司(以下簡稱環豐公司)	買賣陶瓷基板及相關生產機器設備	100.00	100.00	
薩摩亞九豪公司	九豪精密陶瓷(昆山)有限公司(以下簡稱九豪昆山公司)	生產精密電子陶瓷基板等	100.00	100.00	
	九豪應用材料(昆山)有限公司(以下簡稱九豪應材公司)	精密電子陶瓷及太陽能光電產品之製造及買賣	100.00	100.00	
九豪昆山公司	昆山九豪光電科技有限公司(以下簡稱九豪光電公司)	太陽能光電產品的研發及買賣	100.00	100.00	

十、採用權益法投資

具重大性之關聯企業

	109年12月31日	108年12月31日
立誠光電股份有限公司	\$ 26,354	\$ 30,301
江蘇永生新能源科技有限公司	41,453	45,360
	<u>\$ 67,807</u>	<u>\$ 75,661</u>

合併公司於資產負債表日對關聯企業之所有權權益及表決權百分比如下：

	109年12月31日	108年12月31日
立誠光電股份有限公司	12.48%	12.51%
江蘇永生新能源科技有限公司	20.25%	20.25%

上述關聯企業之業務性質、主要營業場所及公司註冊之國家資訊，請參閱附表六「被投資公司資訊、所在地區...等相關資訊」及附表七「大陸投資資訊」等附表。

合併公司於 108 年度因未按持股比率認購立誠光電股份有限公司增資股份，持股比率自 12.61%降為 12.51%，於 109 年度因未按持股比率認購立誠光電股份有限公司增資股份，持股比率自 12.51%降為 12.48%，惟合併公司並未喪失對立誠光電股份有限公司之重大影響

力，主係因合併公司仍擔任立誠光電股份有限公司四席董事之一席，具主導其攸關活動之實質能力，故仍採用權益法評價。

合併公司於 108 年度第 3 季持續對江蘇永生新能源科技有限公司增資，持股比率自 18.45% 上升至 20.25%，依據股東協議，合併公司對江蘇永生新能源科技有限公司之持股比例最終會達 24%，投入之資本也將陸續到位，且合併公司仍擔任江蘇永生新能源科技有限公司四席董事之一席，因此合併公司管理階層認為對該公司具有重大影響，故將其列為合併公司之關聯企業。

以下彙總性財務資訊係以各關聯企業 IFRSs 合併財務報告為基礎編製，並已反映採權益法時所作之調整。

立誠光電股份有限公司

	<u>109年12月31日</u>	<u>108年12月31日</u>
流動資產	\$257,361	\$288,714
非流動資產	274,043	309,035
流動負債	(305,153)	(355,616)
非流動負債	(15,000)	-
權益	<u>\$211,251</u>	<u>\$242,133</u>
合併公司持股比例	12.48	12.51
合併公司享有之權益	<u>\$ 26,354</u>	<u>\$ 30,301</u>
投資帳面金額	<u>\$ 26,354</u>	<u>\$ 30,301</u>
	<u>109年度</u>	<u>108年度</u>
營業收入	\$433,216	\$418,307
本期淨利	(\$ 31,538)	\$ 10,370
其他綜合損益	-	-
綜合損益總額	<u>(\$ 31,538)</u>	<u>\$ 10,370</u>

江蘇永生新能源科技有限公司

	<u>109年12月31日</u>	<u>108年12月31日</u>
流動資產	\$ 58,659	\$ 30,942
非流動資產	226,833	202,068
流動負債	(80,762)	(5,984)
非流動負債	-	(2,999)
權益	<u>\$204,730</u>	<u>\$224,027</u>
合併公司持股比例	20.25	20.25
合併公司享有之權益	<u>\$ 41,453</u>	<u>\$ 45,360</u>
投資帳面金額	<u>\$ 41,453</u>	<u>\$ 45,360</u>

	<u>109年度</u>	<u>108年度</u>
營業收入	<u>\$ 45,912</u>	<u>\$ 27,359</u>
本期淨損	(\$ 22,379)	(\$ 70,411)
其他綜合損益	<u>-</u>	<u>-</u>
綜合損益總額	<u>(\$ 22,379)</u>	<u>(\$ 70,411)</u>

109 及 108 年度採用權益法之關聯企業之損益及其他綜合損益份額，係依據各關聯企業同期間經會計師查核之財務報告認列。

十一、不動產、廠房及設備

	自有土地	建築物	機器設備	電氣設備	什項設備	未完工程	合計
<u>成 本</u>							
108年1月1日餘額	\$ 119,790	\$ 468,456	\$1,412,200	\$ 187,541	\$ 180,177	\$ 666,390	\$3,034,554
增 添	-	-	19,276	7,217	3,424	224,466	254,383
處 分	-	-	(10,967)	-	(1,556)	-	(12,523)
重 分 類	-	-	400	-	-	(400)	-
淨兌換差額	-	(7,654)	(30,991)	(2,376)	(2,201)	(35,698)	(78,920)
108年12月31日餘額	\$ 119,790	\$ 460,802	\$1,389,918	\$ 192,382	\$ 179,844	\$ 854,758	\$3,197,494
<u>累計折舊及減損</u>							
108年1月1日餘額	\$ -	\$ 191,055	\$1,046,763	\$ 102,737	\$ 162,545	\$ -	\$1,503,100
處 分	-	-	(10,264)	-	(1,523)	-	(11,787)
折舊費用	-	14,590	51,751	8,748	7,078	-	82,167
淨兌換差額	-	(4,316)	(26,262)	(2,224)	(2,130)	-	(34,932)
108年12月31日餘額	\$ -	\$ 201,329	\$1,061,988	\$ 109,261	\$ 165,970	\$ -	\$1,538,548
108年12月31日淨額	\$ 119,790	\$ 259,473	\$ 327,930	\$ 83,121	\$ 13,874	\$ 854,758	\$1,658,946
<u>成 本</u>							
109年1月1日餘額	\$ 119,790	\$ 460,802	\$1,389,918	\$ 192,382	\$ 179,844	\$ 854,758	\$3,197,494
增 添	-	-	20,328	170	2,425	171,682	194,605
處 分	-	-	(13,505)	(980)	(5,133)	-	(19,618)
重 分 類	-	547,350	1,344	-	-	(939,630)	(390,936)
淨兌換差額	-	13,394	12,761	900	853	(1,345)	26,563
109年12月31日餘額	\$ 119,790	\$1,021,546	\$1,410,846	\$ 192,472	\$ 177,989	\$ 85,465	\$3,008,108
<u>累計折舊及減損</u>							
109年1月1日餘額	\$ -	\$ 201,329	\$1,061,988	\$ 109,261	\$ 165,970	\$ -	\$1,538,548
處 分	-	-	(11,610)	(591)	(4,965)	-	(17,166)
折舊費用	-	19,826	50,198	8,753	6,045	-	84,822
淨兌換差額	-	1,858	11,212	866	825	-	14,761
109年12月31日餘額	\$ -	\$ 223,013	\$1,111,788	\$ 118,289	\$ 167,875	\$ -	\$1,620,965
109年12月31日淨額	\$ 119,790	\$ 798,533	\$ 299,058	\$ 74,183	\$ 10,114	\$ 85,465	\$1,387,143

合併公司之不動產、廠房及設備係以直線基礎按下列耐用年數計提折舊：

建築物	3 至 50 年
機器設備	3 至 12 年
電器設備	5 至 15 年
什項設備	2 至 12 年

合併公司建築物之重大組成部分主要有裝潢工程等，並按其耐用年限 20 年予以計提折舊。

合併公司設定質押作為借款擔保之不動產、廠房及設備金額，請參閱附註三一。

十二、租賃協議

(一) 使用權資產

	<u>109年12月31日</u>	<u>108年12月31日</u>
使用權資產帳面金額		
土地	\$166,473	\$167,949
建築物	<u>5,274</u>	<u>-</u>
	<u>\$171,747</u>	<u>\$167,949</u>
	<u>109年度</u>	<u>108年度</u>
使用權資產之增添	\$ 5,552	\$ -
使用權資產之折舊費用		
土地	\$ 4,031	\$ 4,220
建築物	<u>278</u>	<u>-</u>
	<u>\$ 4,309</u>	<u>\$ 4,220</u>

合併公司之使用權資產全部為位於中國大陸之土地使用權，合併公司設定質押作為借款擔保之使用權資產金額，請參閱附註三一。

(二) 租賃負債

	<u>109年12月31日</u>	<u>108年12月31日</u>
租賃負債帳面金額		
流動	\$ 1,051	\$ -
非流動	<u>4,244</u>	<u>-</u>
	<u>\$ 5,295</u>	<u>\$ -</u>

租賃負債之折現率區間如下：

	<u>109年12月31日</u>	<u>108年12月31日</u>
建築物	3%	-

(三) 重要承租活動及條款

合併公司亦承租建築物做為廠房使用，租賃期間為 5 年。於租賃期間終止時，合併公司對所租賃之建築物並無優惠承購權，並約定未經出租人同意，合併公司不得將租賃標的之全部或一部轉租或轉讓。

(四) 其他租賃資訊

	<u>109年12月31日</u>	<u>108年12月31日</u>
短期租賃費用	\$ 374	\$ 728
租賃之現金 (流出) 總額	(\$ 1,619)	(\$ 728)

十三、投資性不動產

	<u>已 完 工</u>
	<u>投資性不動產</u>
<u>成 本</u>	
109年1月1日餘額	\$ -
自不動產、廠房及設備轉入	390,936
淨兌換差額	<u>7,495</u>
109年12月31日餘額	\$ <u>398,431</u>
<u>累計折舊及減損</u>	
109年1月1日餘額	\$ -
折舊費用	(4,344)
淨兌換差額	<u>(83)</u>
109年12月31日餘額	(\$ <u>4,427</u>)
109年12月31日淨額	\$ <u>394,004</u>

投資性不動產出租之租賃期間為 10 年。承租人於行使續租權時，約定依市場租金行情調整租金。承租人於租賃期間結束時不具有投資性不動產之優惠承購權。

以營業租賃出租投資性不動產未來將收取之租賃給付總額如下：

	<u>109年12月31日</u>
第 1 年	\$ 30,964
第 2 年	35,662
第 3 年	39,933
第 4 年	43,926
第 5 年	45,741
超過 5 年	<u>235,034</u>
	\$ <u>431,260</u>

合併公司之投資性不動產係以直線基礎按 30 年之耐用年限計提折舊。

合併公司投資性不動產於 109 年 12 月 31 日之公允價值為 394,375 仟元。係由合併公司管理階層採用市場參與者常用之評價模型進行評價，參考類似不動產交易價格之市場證據進行。

十四、其他無形資產

	電 腦 軟 體	商 標 權	專 利 權	合 計
<u>成 本</u>				
108 年 1 月 1 日餘額	\$ 8,547	\$ 1,350	\$16,032	\$25,929
單獨取得	520	-	-	520
108 年 12 月 31 日餘額	\$ 9,067	\$ 1,350	\$16,032	\$26,449
<u>累計攤銷及減損</u>				
108 年 1 月 1 日餘額	\$ 6,740	\$ 1,350	\$ 7,967	\$16,057
攤銷費用	267	-	1,573	1,840
108 年 12 月 31 日餘額	\$ 7,007	\$ 1,350	\$ 9,540	\$17,897
108 年 12 月 31 日淨額	\$ 2,060	\$ -	\$ 6,492	\$ 8,552
<u>成 本</u>				
109 年 1 月 1 日餘額	\$ 9,067	\$ 1,350	\$16,032	\$26,449
單獨取得	510	-	-	510
轉列費用	(1,670)	-	-	(1,670)
109 年 12 月 31 日餘額	\$ 7,907	\$ 1,350	\$16,032	\$25,289
<u>累計攤銷及減損</u>				
109 年 1 月 1 日餘額	\$ 7,007	\$ 1,350	\$ 9,540	\$17,897
攤銷費用	260	-	1,238	1,498
109 年 12 月 31 日餘額	\$ 7,267	\$ 1,350	\$10,778	\$19,395
109 年 12 月 31 日淨額	\$ 640	\$ -	\$ 5,254	\$ 5,894

上述有限耐用年限無形資產係以直線基礎按下列耐用年數計提攤銷費用：

電腦軟體	10 年
商標權	10 年
專利權	10 年

十五、其他資產

	<u>109年12月31日</u>	<u>108年12月31日</u>
<u>流動</u>		
預付貨款	\$ 1,351	\$ 277
預付租金	945	-
預付費用	26,461	37,526
本期所得稅資產	9	20
暫付款	390	183
代付款	514	40
	<u>\$ 29,670</u>	<u>\$ 38,046</u>
<u>非流動</u>		
預付費用	\$ 6,100	\$ 10,428
存出保證金	52,849	44,515
	<u>\$ 58,949</u>	<u>\$ 54,943</u>

十六、借款

(一) 短期借款

	<u>109年12月31日</u>	<u>108年12月31日</u>
<u>擔保借款</u>		
- 銀行借款	\$284,327	\$255,304
- 應付商業承兌匯票	16,177	7,814
<u>無擔保借款</u>		
- 購料借款	1,300	1,368
- 銀行借款	141,467	87,527
- 應付商業承兌匯票	1,987	1,740
	<u>\$445,258</u>	<u>\$353,753</u>

銀行週轉性借款之利率如下：

	<u>109年12月31日</u>	<u>108年12月31日</u>
短期借款	1.5564% ~ 5.0025%	1.973% ~ 5.0025%

提供擔保情形請參閱附註三一。

(二) 長期借款

	<u>109年12月31日</u>	<u>108年12月31日</u>
擔保借款		
中泰租賃(一)	\$ -	\$ 5,210
中泰租賃(二)	12,397	-
中租迪和(一)	-	12,292
中租迪和(二)	7,120	29,980
中租迪和(三)	7,296	-
中租迪和(四)	25,181	-
台灣工銀租賃(一)	-	16,441
台灣工銀租賃(二)	22,391	-
農業銀行(一)	-	106,577
農業銀行(二)	-	81,652
農業銀行(三)	392,834	-
合庫資產管理	1,458	18,958
日盛國際租賃(一)	-	14,987
日盛國際租賃(二)	13,308	-
台灣企銀租賃(一)	-	20,187
台灣企銀租賃(二)	28,386	-
陽信銀行(一)	24,382	28,171
陽信銀行(二)	375,000	405,000
和潤企業(一)	-	29,776
和潤企業(二)	40,000	-
永贏金融租賃	4,023	10,963
台中銀租賃	12,969	27,644
新鑫股份有限公司	5,656	18,921
陽信國際租賃	12,002	24,713
華南國際租賃	9,875	-
板信銀行	25,833	-
上海銀行	6,900	-
永豐金國際租賃(一)	7,289	21,487
永豐金國際租賃(二)	16,486	-
	<u>1,050,786</u>	<u>872,959</u>
減：列為一年內到期部分	(249,757)	(231,037)
長期借款	<u>\$801,029</u>	<u>\$641,922</u>

銀行週轉性借款之利率如下：

	<u>109年12月31日</u>	<u>108年12月31日</u>
長期借款	0.649%~10.689855%	2%~10.689855%

109 及 108 年度擔保借款分別係以合併公司存貨、應收帳款、應收票據、商業本票、不動產、廠房及設備、投資性不動產及使用

權資產抵押擔保 (參閱附註三一及三二)，另依合約規定其償還及付息方式如下：

機 構 名 稱	借 款 期 間	償 還 及 付 息 方 式
中泰租賃(一)	107.04 ~ 109.04	按月償還本金，共 24 期。
中泰租賃(二)	109.05 ~ 110.11	按月償還本金，共 18 期。
中租迪和(一)	107.06 ~ 109.06	按季償還本金，共 8 期。
中租迪和(二)	108.04 ~ 110.04	按月償還本金，共 24 期。
中租迪和(三)	109.03 ~ 111.03	每月償還本金，共 24 期。
中租迪和(四)	109.09 ~ 111.03	按月償還本息，共 18 期。
台灣工銀租賃(一)	107.12 ~ 109.12	每月償還本金，共 24 期。
台灣工銀租賃(二)	109.08 ~ 111.02	按月償還本息，共 18 期。
	107.10 ~ 113.10	每月付息，一次償還本金。於 109 年與 農業銀行訂立新約，本金全數轉至農 業銀行(三)。
農業銀行(一)	108.11 ~ 112.09	每月付息，一次償還本金。於 109 年與 農業銀行訂立新約，本金全數轉至農 業銀行(三)。
農業銀行(二)		
農業銀行(三)	109.11 ~ 119.10	每月付息，每半年還本。
合庫資產管理	108.01 ~ 110.01	按月償還本金，共 24 期。
日盛國際租賃(一)	108.05 ~ 109.11	按月償還本金，共 18 期。
日盛國際租賃(二)	109.09 ~ 111.03	按月償還本金，共 18 期。
台灣企銀租賃(一)	108.06 ~ 109.12	按月償還本金，共 18 期。
台灣企銀租賃(二)	109.11 ~ 111.05	按月償還本息，共 30 期。
陽信銀行(一)	108.06 ~ 115.06	按月償還本息，共 84 期。
陽信銀行(二)	108.06 ~ 115.06	按季償還本息，共 27 期。
	108.08 ~ 110.02	按月償還本息，共 18 期。於 109 年清 償。
和潤企業(一)		
和潤企業(二)	109.12 ~ 111.06	按月償還本息，共 18 期。
永贏金融租賃	108.09 ~ 110.09	按月償還本息，共 24 期。
台中銀租賃	108.10 ~ 110.10	按季償還本息，共 24 期。
新鑫股份有限公司	108.11 ~ 110.05	按月償還本息，共 18 期。
陽信國際租賃	108.12 ~ 110.06	按月償還本息，共 18 期。
華南國際租賃	109.02 ~ 110.07	按月償還本息，共 18 期。
板信銀行	109.07 ~ 112.07	按月償還本息，共 36 期。
上海銀行	109.11 ~ 112.11	本金寬限一年，每月償還本息，共 24 期。
永豐金國際租賃	108.12 ~ 110.06	按月償還本息，共 18 期。
(一)		
永豐金國際租賃	109.09 ~ 111.03	按月償還本息，共 18 期。
(二)		

十七、應付公司債

	<u>109年12月31日</u>	<u>108年12月31日</u>
國內有擔保公司債	\$250,000	\$250,000
減：列為 1 年內到期部分	<u>-</u>	<u>-</u>
	<u>\$250,000</u>	<u>\$250,000</u>

本公司於 108 年 12 月 13 日發行國內 108 年度第一次有擔保普通公司債，發行總額 250,000 仟元，票面年利率 0.9%，每年依票面利率單利計，付息乙次，至 111 年 12 月 12 日到期一次償還。

十八、應付票據及應付帳款

	<u>109年12月31日</u>	<u>108年12月31日</u>
<u>應付票據</u>		
因營業而發生	\$ -	\$ -
非因營業而發生	<u>5,066</u>	<u>861</u>
	<u>\$ 5,066</u>	<u>\$ 861</u>
<u>應付帳款</u>		
因營業而發生	<u>\$ 41,766</u>	<u>\$ 38,539</u>

(一) 應付票據

於 109 年及 108 年 12 月 31 日主要為應付設備及勞務供應商之票據。

(二) 應付帳款

合併公司訂有財務風險管理政策，以確保所有應付款於預先約定之信用期限內償還，未償付餘額不加計利息。

十九、其他應付款

	<u>109年12月31日</u>	<u>108年12月31日</u>
<u>流動</u>		
其他應付款		
應付設備款	\$ 58,589	\$ 46,509
應付薪資	26,204	14,002
其他應付費用	28,735	20,976
其他	<u>13,089</u>	<u>12,043</u>
	<u>\$126,617</u>	<u>\$ 93,530</u>

二十、負債準備

	<u>109年12月31日</u>	<u>108年12月31日</u>
員工福利 - 非流動	<u>\$ 989</u>	<u>\$ 948</u>
		<u>員 工 福 利</u>
108年1月1日餘額		\$ 985
本年度新增		310
本年度支付		(520)
精算損失		<u>173</u>
108年12月31日餘額		948
本年度新增		316
本年度支付		(570)
精算損失		<u>295</u>
109年12月31日餘額		<u>\$ 989</u>

員工福利負債準備係員工既得長期服務權利之估列。

於 109 及 108 年度，合併公司分別認列 295 仟元及 173 仟元精算損失於其他綜合損益。截至 109 年及 108 年 12 月 31 日止，精算利益認列於其他綜合損益之累積金額分別為 394 仟元及 99 仟元。

二一、退職後福利計畫

(一) 確定提撥計畫

合併公司中之本公司所適用「勞工退休金條例」之退休金制度，係屬政府管理之確定提撥退休計畫，依員工每月薪資 6% 提撥退休金至勞工保險局之個人專戶。

合併公司於中國之子公司之員工，係屬中國政府營運之退休福利計畫成員。該子公司須提撥薪資成本之特定比例至退休福利計畫，以提供該計畫資金。合併公司對於此政府營運之退休福利計畫之義務僅為提撥特定金額。

(二) 確定福利計畫

合併公司中之本公司適用我國「勞動基準法」辦理之退休金制度係屬政府管理之確定福利退休計畫。員工退休金之支付，係根據服務年資及核准退休日前 6 個月平均工資計算。本公司按員工每月薪資總額 2% 提撥員工退休基金，交由勞工退休準備金監督委員會以該委員會名義存入台灣銀行之專戶，年度終了前，若估算專戶餘額

不足給付次一年度內預估達到退休條件之勞工，次年度 3 月底前將一次提撥其差額。該專戶係委託勞動部勞動基金運用局管理，本公司並無影響投資管理策略之權利。

列入合併資產負債表之確定福利計畫金額列示如下：

	109年12月31日	108年12月31日
確定福利義務現值	\$ 27,572	\$ 23,692
計畫資產公允價值	(6,298)	(5,981)
提撥短絀	21,274	17,711
淨確定福利負債	\$ 21,274	\$ 17,711

淨確定福利負債變動如下：

	確 定 福 利 義 務 現 值	計 畫 資 產 公 允 價 值	淨 確 定 福 利 負 債
108年1月1日	\$ 31,286	(\$ 12,898)	\$ 18,388
服務成本			
當期服務成本	738	-	738
利息費用(收入)	292	(121)	171
認列於損益	1,030	(121)	909
再衡量數			
精算損失(利益) - 財務			
假設變動	1,241	(568)	673
認列於其他綜合損益	1,241	(568)	673
雇主提撥	-	(2,259)	(2,259)
福利支付	(9,865)	9,865	-
108年12月31日	23,692	(5,981)	17,711
服務成本			
當期服務成本	440	-	440
利息費用(收入)	172	(14)	158
認列於損益	612	(14)	598
再衡量數			
精算損失(利益) - 財務			
假設變動	3,643	(283)	3,360
認列於其他綜合損益	3,643	(283)	3,360
雇主提撥	-	(395)	(395)
福利支付	(375)	375	-
109年12月31日	\$ 27,572	(\$ 6,298)	\$ 21,274

本公司因「勞動基準法」之退休金制度暴露於下列風險：

1. 投資風險：勞動部勞動基金運用局透過自行運用及委託經營方式，將勞工退休基金分別投資於國內(外)權益證券與債務證

券及銀行存款等標的，惟本公司之計畫資產得分配金額係以不低於當地銀行 2 年定期存款利率計算而得之收益。

2. 利率風險：政府公債之利率下降將使確定福利義務現值增加，惟計畫資產之債務投資報酬亦會隨之增加，兩者對淨確定福利負債之影響具有部分抵銷之效果。
3. 薪資風險：確定福利義務現值之計算係參考計畫成員之未來薪資。因此計畫成員薪資之增加將使確定福利義務現值增加。

本公司之確定福利義務現值係由合格精算師進行精算，衡量日之重大假設如下：

	<u>109年12月31日</u>	<u>108年12月31日</u>
折現率	0.3984%	0.7234%
薪資預期增加率	0.5%	0.75%

若重大精算假設分別發生合理可能之變動，在所有其他假設維持不變之情況下，將使確定福利義務現值增加（減少）之金額如下：

	<u>109年12月31日</u>	<u>108年12月31日</u>
折現率		
增加 0.25%	(\$ 718)	(\$ 713)
減少 0.25%	\$ 747	\$ 744
薪資預期增加率		
增加 0.5%	\$ 1,491	\$ 1,489
減少 0.5%	(\$ 1,390)	(\$ 1,381)

由於精算假設可能彼此相關，僅單一假設變動之可能性不大，故上述敏感度分析可能無法反映確定福利義務現值實際變動情形。

	<u>109年12月31日</u>	<u>108年12月31日</u>
預期一年內提撥金額	\$ 395	\$ 398
確定福利義務平均到期期間	14 年	14 年

二二、權益

(一) 股本

普通股

	<u>109年12月31日</u>	<u>108年12月31日</u>
額定股數(仟股)	<u>150,000</u>	<u>150,000</u>
額定股本	<u>\$1,500,000</u>	<u>\$1,500,000</u>
已發行且已收足股款之股數 (仟股)	<u>108,080</u>	<u>108,080</u>
已發行股本	<u>\$1,080,798</u>	<u>\$1,080,798</u>

已發行之普通股面額為 10 元，每股享有一表決權及收取股利之權利。

額定股本中供發行員工認股權憑證所保留之股本為 5,000 仟股。

(二) 資本公積

109 及 108 年度各類資本公積餘額之調節如下：

	<u>109年12月31日</u>	<u>108年12月31日</u>
<u>得用以彌補虧損、發放現金或撥充股本(註)</u>		
股票發行溢價	\$113,870	\$113,870
轉換公司債轉換溢價	163,256	163,256
庫藏股交易	47,746	47,746
<u>僅得用以彌補虧損</u>		
處分資產增益	86	86
採權益法認列關聯企業淨值 之變動數	<u>28,307</u>	<u>28,308</u>
	<u>\$353,265</u>	<u>\$353,266</u>

註：此類資本公積得用以彌補虧損，亦得於公司無虧損時，用以發放現金或撥充股本，惟撥充股本時每年以實收股本之一定比率為限。

(三) 保留盈餘及股利政策

本公司章程之盈餘分派政策規定，本公司年度決算如有盈餘，依法繳納稅捐，彌補累積虧損後，再提 10% 為法定盈餘公積，其餘再依法規定提列或迴轉特別盈餘公積；如尚有餘額，併同累積未分

配盈餘，由董事會擬具盈餘分配議案，提請股東會決議分派股東股息紅利。

本公司章程之員工及董監事酬勞分派政策，參閱附註二四、繼續營業單位淨利之(八)員工酬勞及董監事酬勞。

另依據本公司章程規定，股利政策係得以現金或股票方式分配股東股息紅利。

法定盈餘公積應提撥至其餘額達公司實收股本總額時為止。法定盈餘公積得用以彌補虧損。公司無虧損時，法定盈餘公積超過實收股本總額 25%之部分除得撥充股本外，尚得以現金分配。

本公司依金管證發字第 1010012865 號函、金管證發字第 1010047490 號函、金管證發字第 1030006415 號及「採用國際財務報導準則 (IFRSs) 後，提列特別盈餘公積之適用疑義問答」等規定提列及迴轉特別盈餘公積。

本公司於 109 年 6 月 18 日及 108 年 6 月 20 日舉行股東常會，分別決議通過 108 及 107 年度盈虧撥補案如下：

	盈	虧	撥	補	案
	108年度		107年度		
待彌補虧損	(\$ 196,756)		(\$ 26,133)		

本公司 110 年 3 月 26 日董事會擬議 109 年度盈虧撥補案。因稅後淨損故不擬提撥法定盈餘公積及配發股利。

有關 109 年度盈餘分配案尚待預計於 110 年 6 月 22 日召開之股東常會決議。

二三、收 入

	109年度	108年度
客戶合約收入		
商品銷貨收入	<u>\$871,381</u>	<u>\$731,474</u>

(一) 客戶合約之說明

商品銷貨收入

商品銷貨收入來自陶瓷基板、回路元件、太陽能連接盒之製造設計、加工買賣及一般進出口貿易。除部分銷售對象約定產品運抵

客戶指定地點時，其餘銷售對象則約定起運時，客戶對商品已有訂定價格與使用之權利且負有再銷售之主要責任，並承擔商品陳舊過時風險，合併公司係與該時點認列收入及應收帳款。

(二) 合約餘額

	<u>109年12月31日</u>	<u>108年12月31日</u>
應收款項 (附註七)	<u>\$362,013</u>	<u>\$345,525</u>

(三) 客戶合約收入之細分

收入細分資訊請參閱附註三六。

二四、繼續營業單位綜合損益

(一) 利息收入

	<u>109年度</u>	<u>108年度</u>
利息收入		
銀行存款	<u>\$ 780</u>	<u>\$ 657</u>

(二) 其他收入

	<u>109年度</u>	<u>108年度</u>
租金收入	<u>\$ 17,669</u>	<u>\$ -</u>
其他	<u>4,386</u>	<u>6,035</u>
	<u>\$ 22,055</u>	<u>\$ 6,035</u>

(三) 其他利益及損失

	<u>109年度</u>	<u>108年度</u>
處分不動產、廠房及設備 (損失) 利益	(\$ 1,252)	(\$ 736)
淨外幣兌換損失	(1,895)	(164)
其他支出	(<u>11,877</u>)	(<u>12,204</u>)
	<u>(\$ 15,024)</u>	<u>(\$ 13,104)</u>

(四) 財務成本

	<u>109年度</u>	<u>108年度</u>
銀行透支及銀行借款利息	<u>\$ 84,307</u>	<u>\$ 44,582</u>
租賃負債之利息	43	-
其他利息費用	58	20
減：列入符合要件資產成本之金額	(<u>3,629</u>)	(<u>6,545</u>)
	<u>\$ 80,779</u>	<u>\$ 38,057</u>

利息資本化相關資訊如下：

	109年度	108年度
利息資本化金額	\$ 3,629	\$ 6,545
利息資本化利率	4.37%~11.14%	4.9%

(五) 金融資產減損損失

	109年度	108年度
應收帳款減損損失	\$ 464	\$ 5,133

(六) 折舊及攤銷

	109年度	108年度
不動產、廠房及設備	\$ 84,822	\$ 82,167
使用權資產	4,309	4,220
投資性不動產	4,344	-
無形資產	1,498	1,840
合計	\$ 94,973	\$ 88,227

折舊費用依功能別彙總

營業成本	\$ 60,682	\$ 66,501
營業費用	32,793	19,886
	\$ 93,475	\$ 86,387

攤銷費用依功能別彙總

營業成本	\$ -	\$ -
營業費用	1,498	1,840
	\$ 1,498	\$ 1,840

(七) 員工福利費用

	109年度	108年度
退職後福利 (附註二一)		
確定提撥計畫	\$ 5,729	\$ 7,048
確定福利計畫	598	909
	6,327	7,957
短期員工福利	252,339	237,329
長期員工福利 (附註二十)	316	310
員工福利費用合計	\$ 258,982	\$ 245,596

(接次頁)

(承前頁)

	<u>109年度</u>	<u>108年度</u>
依功能別彙總		
營業成本	\$199,290	\$185,306
營業費用	<u>59,692</u>	<u>60,290</u>
	<u>\$258,982</u>	<u>\$245,596</u>

(八) 員工酬勞及董監事酬勞

本公司係以當年度扣除分派員工及董監酬勞前之稅前利益分別以 1.5% ~ 15% 及不高於 5% 提撥員工酬勞及董監事酬勞。但公司尚有累積虧損時，應預先保留彌補數額，再依前述比例提撥員工酬勞及董監酬勞。109 及 108 年度為稅後淨損，故不估列應付員工酬勞及董監酬勞，並經 110 年 3 月 26 日及 109 年 3 月 26 日董事會通過。

年度合併財務報告通過發布日後若金額仍有變動，則依會計估計變動處理，於次一年度調整入帳。

108 及 107 年度員工酬勞及董監事酬勞之實際配發金額與 108 及 107 年度合併財務報告認列之金額並無差異。

有關本公司 110 及 109 年董事會決議之員工酬勞及董監事酬勞資訊，請至台灣證券交易所「公開資訊觀測站」查詢。

(八) 外幣兌換損益

	<u>109年度</u>	<u>108年度</u>
外幣兌換利益總額	\$ 20,724	\$ 35,874
外幣兌換損失總額	(<u>22,619</u>)	(<u>36,038</u>)
淨 損 益	(<u>\$ 1,895</u>)	(<u>\$ 164</u>)

(九) 非金融資產減損損失

	<u>109年度</u>	<u>108年度</u>
存貨 (包含於營業成本)	<u>\$ 426</u>	<u>\$ 24,476</u>

二五、繼續營業單位所得稅

(一) 認列於損益之所得稅

所得稅費用之主要組成項目如下：

	<u>109年度</u>	<u>108年度</u>
當期所得稅		
當期產生者	\$ 12,189	\$ 1,955
未分配盈餘加徵	-	-
以前年度之調整	7,228	1,847
大陸地區扣繳稅款	-	1,288
	<u>19,417</u>	<u>5,090</u>
遞延所得稅		
當期產生者	<u>29,541</u>	(11,870)
	<u>29,541</u>	(11,870)
認列於損益之所得稅 (利益)		
費用	<u>\$ 48,958</u>	(\$ 6,780)

會計所得與所得稅費用之調節如下：

	<u>109年度</u>	<u>108年度</u>
繼續營業單位稅前淨損	(\$ 53,363)	(\$176,726)
稅前淨損按法定稅率計算之		
所得稅利益	(\$ 6,789)	(\$ 41,107)
稅上不可減除之費損	652	1,073
採用權益法之投資認列		
之損益	1,522	2,087
其他	(254)	637
未認列之虧損扣抵	46,599	27,395
以前年度之當期所得稅費用		
於本年度之調整	7,228	1,847
其他	-	1,288
認列於損益之所得稅 (利益)		
費用	<u>\$ 48,958</u>	(\$ 6,780)

合併公司適用中華民國所得稅法之個體所適用之稅率為 20%；中國地區子公司所適用之稅率為 15%~25%；其他轄區所產生之稅額係依各相關轄區適用之稅率計算。

(二) 認列於其他綜合損益之所得稅

	<u>109年12月31日</u>	<u>108年12月31日</u>
遞延所得稅		
本年度產生		
- 確定福利計畫再衡量數	\$ 731	\$ 169

(三) 本期所得稅資產與負債

	<u>109年12月31日</u>	<u>108年12月31日</u>
本期所得稅資產		
應收退稅款	\$ 9	\$ 20
本期所得稅負債		
應付所得稅	\$ 4,726	\$ 1,957

(四) 遞延所得稅資產與負債

遞延所得稅資產及負債之變動如下：

109 年度

	<u>年 初 餘 額</u>	<u>認 列 於 損 益</u>	<u>認 列 於 其 他 綜 合 損 益</u>	<u>兌 換 差 額</u>	<u>年 底 餘 額</u>
<u>遞 延 所 得 稅 資 產</u>					
暫時性差異					
未實現存貨跌價損失	\$ 13,642	\$ 10	\$ -	\$ 95	\$ 13,747
備抵損失	2,064	51	-	31	2,146
子公司之未實現利益	272	266	-	-	538
確定福利退休計畫	1,695	-	731	-	2,426
不動產、廠房及設備	87	39	-	-	126
	<u>17,760</u>	<u>366</u>	<u>731</u>	<u>126</u>	<u>18,983</u>
虧損扣抵	23,473	(23,473)	-	-	-
	<u>\$ 41,233</u>	<u>(\$ 23,107)</u>	<u>\$ 731</u>	<u>\$ 126</u>	<u>\$ 18,983</u>
<u>遞 延 所 得 稅 負 債</u>					
暫時性差異					
不動產、廠房及設備	\$ 1,629	(\$ 112)	\$ -	\$ -	\$ 1,517
採用權益法認列之					
投資利益	77,351	7,230	-	-	84,581
未實現兌換利益	768	(684)	-	-	84
	<u>\$ 79,748</u>	<u>\$ 6,434</u>	<u>\$ -</u>	<u>\$ -</u>	<u>\$ 86,182</u>

108 年度

	年 初 餘 額	認 列 於 損 益	認 列 於 其 他		年 底 餘 額
			綜 合 損 益	兌 換 差 額	
<u>遞 延 所 得 稅 資 產</u>					
暫時性差異					
未實現存貨跌價損失	\$ 9,536	\$ 4,363	\$ -	(\$ 257)	\$ 13,642
備抵損失	1,386	765	-	(87)	2,064
子公司之未實現利益	1,924	(1,652)	-	-	272
確定福利退休計畫	1,526	-	169	-	1,695
不動產、廠房及設備	125	(38)	-	-	87
	14,497	3,438	169	(344)	17,760
虧損扣抵	23,473	-	-	-	23,473
	<u>\$ 37,970</u>	<u>\$ 3,438</u>	<u>\$ 169</u>	<u>(\$ 344)</u>	<u>\$ 41,233</u>
<u>遞 延 所 得 稅 負 債</u>					
暫時性差異					
不動產、廠房及設備	\$ 1,398	\$ 231	\$ -	\$ -	\$ 1,629
採用權益法認列之投資利益	86,622	(9,271)	-	-	77,351
未實現兌換利益	160	608	-	-	768
	<u>\$ 88,180</u>	<u>(\$ 8,432)</u>	<u>\$ -</u>	<u>\$ -</u>	<u>\$ 79,748</u>

(五) 未於資產負債表中認列遞延所得稅資產之可減除暫時性差異、未使用虧損扣抵及未使用投資抵減金額

	109年12月31日	108年12月31日
<u>虧損扣抵</u>		
109 年度到期	\$ -	\$ 4,330
110 年度到期	7,124	7,456
111 年度到期	69,907	41,332
112 年度到期	63,233	38,268
113 年度到期	59,256	33,713
114 年度到期	91,752	33,995
115 年度到期	5,149	5,149
116 年度到期	17,161	17,161
117 年度到期	29,495	29,495
118 年度到期	127,926	127,536
119 年度到期	90,270	-
	<u>\$561,273</u>	<u>\$338,435</u>
<u>可減除暫時性差異</u>		
採用權益法之投資認列之損失	\$ 49,998	\$ 44,382

(六) 未使用虧損扣抵相關資訊

截至 109 年 12 月 31 日止，虧損扣抵相關資訊如下：

<u>尚未扣抵餘額</u>	<u>最後扣抵年度</u>
\$ 7,124	110
69,907	111
63,233	112
59,256	113
91,752	114
5,149	115
17,161	116
29,495	117
127,926	118
<u>90,270</u>	119
<u>\$561,273</u>	

(七) 所得稅核定情形

本公司之營利事業所得稅申報至 107 年度案件業經稅捐稽徵機關核定。

二六、每股虧損

	<u>109年度</u>	<u>108年度</u>
基本每股虧損		
來自繼續營業單位	<u>(\$ 0.95)</u>	<u>(\$ 1.57)</u>

用以計算繼續營業單位每股虧損之淨損及普通股加權平均股數如下：

<u>本期純損</u>	<u>109年度</u>	<u>108年度</u>
歸屬於本公司業主之淨損	<u>(\$102,321)</u>	<u>(\$169,946)</u>
<u>股數</u>		
	<u>109年度</u>	<u>108年度</u>
用以計算基本每股虧損之普通股加權平均股數	<u>108,080</u>	<u>108,080</u>

若合併公司得選擇以股票或現金發放員工酬勞，則計算稀釋每股盈餘時，假設員工酬勞將採發放股票方式，並於該潛在普通股具有稀釋作用時計入加權平均流通在外股數，以計算稀釋每股盈餘。於次年度決議員工酬勞發放股數前計算稀釋每股盈餘時，亦繼續考量該等潛在普通股之稀釋作用。

二七、非現金交易

合併公司 109 及 108 年度進行下列非現金交易之投資活動：

	<u>109年12月31日</u>	<u>108年12月31日</u>
<u>同時影響現金及非現金交易之</u>		
<u>投資活動</u>		
不動產、廠房及設備增加數	\$194,605	\$254,383
預付設備款淨變動數	(4,580)	6,151
應付設備款淨變動數	(<u>12,080</u>)	(<u>32,256</u>)
購置不動產、廠房及設備支付現金數	<u>\$177,945</u>	<u>\$228,278</u>

二八、資本風險管理

合併公司進行資本管理以確保集團內各企業能夠於繼續經營之前提下，藉由將債務及權益餘額最適化，以使股東報酬極大化，合併公司之整體策略無重大變化。

合併公司資本結構係由合併公司之淨債務（即借款減除現金及約當現金）及歸屬於本公司業主之權益（即股本、資本公積、保留盈餘及其他權益項目）組成。

合併公司之主要管理階層配合董事會至少每季重新檢視集團資本結構，其檢視內容包括考量各類資本之成本及相關風險。合併公司依據主要管理階層之建議，將藉由支付股利、發行新股、買回股份及發行新債或償付舊債等方式平衡其整體資本結構。合併公司設定之負債比率（即負債總額對總資產之比率）區間為 50%以下。109 年 12 月 31 日之負債比率為 65%，略高於目標負債比率區間，合併公司預計可藉由改善營運狀況來下降負債比率到合適區間。

二九、金融工具

(一) 公允價值資訊 - 非按公允價值衡量之金融工具

合併公司管理階層認為非按公允價值衡量之金融資產及金融負債之帳面金額趨近其公允價值。

(二) 金融工具之種類

	<u>109年12月31日</u>	<u>108年12月31日</u>
<u>金融資產</u>		
按攤銷後成本衡量之金融資產 (註 1)	\$ 883,487	\$ 692,661
<u>金融負債</u>		
以攤銷後成本衡量 (註 2)	1,902,679	1,601,566

註 1：餘額係包含現金及約當現金、應收票據、應收帳款、其他應收款、其他金融資產及存出保證金等按攤銷後成本衡量之金融資產。

註 2：餘額係包含短期借款、應付票據、應付帳款、其他應付款、應付公司債、長期借款、租賃負債及存入保證金等以攤銷後成本衡量之金融負債。

(三) 財務風險管理目的與政策

合併公司主要金融工具包括債券工具投資、應收帳款、應付帳款、應付公司債及借款。合併公司之財務管理部門係為各業務單位提供服務，統籌協調進入國內與國際金融市場操作，藉由依照風險程度與廣度分析暴險之內部風險報告監督及管理合併公司營運有關之財務風險。該等風險包括市場風險（包含匯率風險及利率風險）、信用風險及流動性風險。

財務管理部門每季對合併公司之董事會提出報告，經董事會監督風險與督導落實政策以減輕風險。

1. 市場風險

合併公司之營運活動使合併公司承擔之主要財務風險為外幣匯率變動風險以及利率變動風險。合併公司密切注意匯率變化及有效與銀行互動來管理所承擔之外幣匯率及利率風險，合

併公司以敏感度分析衡量金融工具在所有相關市場風險變數假設變動之情況下，對公允價值及現金流量之影響。合併公司預期於報導期間結束日相關風險變數之合理變動如下：

NTD 市場利率	10 個基準點
USD 市場利率	10 個基準點
NTD / 美元及其他貨幣	5%

(1) 匯率風險

合併公司於資產負債表日非功能性貨幣計價之貨幣性資產與貨幣性負債帳面金額（包含合併財務報表中已沖銷之非功能性貨幣計價之貨幣性項目），參閱附註三四。

敏感度分析

合併公司主要受到美金及日圓匯率波動之影響。

下表詳細說明當新台幣（功能性貨幣）對各攸關外幣之匯率增加及減少 5%時，合併公司之敏感度分析。5%係為集團內部向主要管理階層報告匯率風險時所使用之敏感度比率，亦代表管理階層對外幣匯率之合理可能變動範圍之評估。敏感度分析僅包括流通在外之外幣貨幣性項目，並將其期末之換算以匯率變動 5%予以調整。下表之正數係表示當新台幣相對於各相關貨幣貶值 5%時，將使稅前淨利增加之金額；當新台幣相對於各相關外幣升值 5%時，其對稅前淨利之影響將為同金額之負數。

	美 金 之 影 響		日 圓 之 影 響	
	109年度	108年度	109年度	108年度
損 益	\$10,519 (i)	(\$ 6,465) (i)	(\$ 374) (ii)	(\$ 422) (ii)

(i) 主要源自於合併公司於資產負債表日尚流通在外且未進行現金流量避險之美金計價應收、應付款項。

(ii) 主要源自於合併公司於資產負債表日尚流通在外且未進行現金流量避險之日圓計價應收、應付款項。

(2) 利率風險

因合併公司內之個體同時以固定及浮動利率借入資金，因而產生利率暴險。合併公司管理階層藉由深入討論及瞭解金融市場後，與借款銀行討論一適當之固定及浮動利率組合。

合併公司於資產負債表日受利率暴險之金融負債帳面金額如下：

	109年12月31日	108年12月31日
具公允價值利率風險	\$824,628	\$618,216
具現金流量利率風險	921,416	858,496

敏感度分析

下列敏感度分析係依非衍生工具於資產負債表日之利率暴險而決定。對於浮動利率負債，其分析方式係假設資產負債表日流通在外之負債金額於整年度皆流通在外。集團內部向主要管理階層報告利率時所使用之變動率為利率增加或減少 10 個基點，此亦代表管理階層對利率之合理可能變動範圍之評估。

金融資產因市場存款利率水準偏低受利率變化而影響損益細微。利率敏感度分析以金融負債作損益影響分析，因利率變動所造成之公允價值與現金流量估計變動係以其他變數不變之情況下，於報導期間結束日及增加或減少 10 個基點進行分析，合併公司 109 及 108 年度之稅前淨利將分別(減少)增加 921 仟元 / (921)仟元及 858 仟元 / (858)仟元。

合併公司於本期對利率之敏感度上升，主因為變動利率債務工具增加及可贖回公司債之公允價值利率風險之暴險。

2. 信用風險

信用風險係指交易對方拖欠合約義務而造成集團財務損失之風險。截至資產負債表日，合併公司可能因交易對方未履行

義務及合併公司提供財務保證造成財務損失之最大信用風險暴險主要係來自於：

- (1) 合併資產負債表所認列之金融資產帳面金額。
- (2) 合併公司提供財務保證而可能需支付之最大金額，不考量發生可能性。

合併公司採行之政策係僅與信譽卓著之對象進行交易，並會於必要情形下取得足額之擔保以減輕因拖欠所產生財務損失之風險。合併公司僅與經內部授信管理辦法評估或外部信用評等機構的結果符合條件之企業進行交易。合併公司持續監督信用暴險以及交易對方之信用評等，並透過每年由管理部門複核及主管核准對交易對方信用額度作有效的管理降低風險。

為減輕信用風險，合併公司管理階層指派專責團隊負責授信額度之決定、授信核准及其他監控程序以確保逾期應收款項之回收已採取適當行動。此外，合併公司於資產負債表日會逐一複核應收款項之可回收金額以確保無法回收之應收款項已提列適當減損損失。據此，合併公司管理階層認為合併公司之信用風險已顯著減少。

應收帳款之對象涵蓋眾多客戶，分散於不同產業及地理區域。合併公司持續地針對應收帳款客戶之財務狀況進行評估，必要時亦會購買信用保證保險合約。

合併公司之信用風險主要係集中於合併公司 A 客戶，截至 109 年及 108 年 12 月 31 日止，應收帳款總額來自前述客戶之比率分別為 15% 及 17%。

3. 流動性風險

合併公司 109 年 12 月 31 日速動資產為 831,633 仟元，流動負債為 883,454 仟元，負債比率為 65%。合併公司為改善流動性，將視營運狀況規劃於民國 110 年適當時機透過發行有擔保公司債或現金增資等方式從資本市場取得資金。

合併公司係以營運狀況及經濟環境規畫合適的資金募集方式，並配合營運需求做好管理及維持安全之現金及約當現金以支應集團營運並減輕現金流量波動之影響。合併公司管理階層

統籌運用及審視銀行融資額度使用狀況並確保借款合同條款之遵循。

合併公司流動性風險管理之最終責任在董事會，管理部門規畫適當降低流動性風險的管理措施，以因應合併公司短期、中期及長期之籌資與流動性的管理需求。合併公司透過維持足夠的準備、銀行融資額度及取具借款承諾、持續地監督預計與實際現金流量，以及使金融資產及負債之到期組合配合，來管理流動性風險。

(1) 流動性及利率風險表

下表詳細說明合併公司已約定還款期間之非衍生金融負債剩餘合約到期分析，其係依據合併公司最早可能被要求還款之日期，並以金融負債未折現現金流量編製，其包括利息及本金之現金流量。

合併公司可被要求立即還款之銀行借款，係列於下表中最早之期間內，不考慮銀行立即執行該權利之機率；其他非衍生金融負債到期分析係依照約定之還款日編製。

以浮動利率支付之利息現金流量，其未折現之利息金額係依據資產負債表日殖利率曲線推導而得。

109年12月31日

	要求即付或				
	短於1個月	1至3個月	3個月至1年	1至5年	5年以上
<u>非衍生金融負債</u>					
無附息負債	\$ -	\$ 86,073	\$ 65,267	\$ -	\$ -
租賃負債	86	174	791	4,244	-
浮動利率工具	2,937	32,727	122,237	275,368	488,147
固定利率工具	42,023	111,071	384,020	37,514	-
應付公司債	-	-	-	250,000	-
	<u>\$ 45,046</u>	<u>\$230,045</u>	<u>\$572,315</u>	<u>\$567,126</u>	<u>\$488,147</u>

租賃負債到期分析之進一步資訊如下

	短於1年	1 ~ 5年	5 ~ 10年	10 ~ 15年	15 ~ 20年	20年以上
租賃負債	<u>\$ 1,051</u>	<u>\$ 4,244</u>	<u>\$ -</u>	<u>\$ -</u>	<u>\$ -</u>	<u>\$ -</u>

108 年 12 月 31 日

	要求即付或				
	短於 1 個月	1至3個月	3個月至1年	1至5年	5年以上
<u>非衍生金融負債</u>					
無附息負債	\$ -	\$ 71,743	\$ 53,111	\$ -	\$ -
浮動利率工具	2,183	40,564	220,644	362,813	232,292
固定利率工具	82,529	37,178	201,692	46,817	-
應付公司債	-	-	-	250,000	-
	<u>\$ 84,712</u>	<u>\$149,485</u>	<u>\$475,447</u>	<u>\$659,630</u>	<u>\$232,292</u>

(2) 融資額度

	109年12月31日	108年12月31日
<u>銀行借款額度</u>		
已動用金額	\$1,746,044	\$1,476,712
未動用金額	395,880	420,184
	<u>\$2,141,924</u>	<u>\$1,896,896</u>

三十、關係人交易

本公司及子公司（係本公司之關係人）間之交易、帳戶餘額、收益及費損於合併時全數予以消除，故未揭露於本附註。除已於其他附註揭露外，合併公司與其他關係人間之交易如下：

(一) 關係人名稱及其關係

<u>關係人名稱</u>	<u>與合併公司之關係</u>
立誠光電股份有限公司	關聯企業

(二) 營業收入

<u>帳列項目</u>	<u>關係人類別</u>	109年度	108年度
銷貨收入	關聯企業	<u>\$ 71</u>	<u>\$ 282</u>

對關係人之銷貨係議價計算。

(三) 應收關係人款項（不含對關係人放款及合約資產）

<u>帳列項目</u>	<u>關係人類別</u>	109年12月31日	108年12月31日
應收帳款 - 關係人	關聯企業	<u>\$ -</u>	<u>\$ 22</u>

流通在外之應收關係人款項未收取保證。109 及 108 年度應收關係人款項並未提列備抵損失。

(四) 對主要管理階層之獎酬

109 及 108 年度對董事及其他主要管理階層之薪酬總額如下：

	109年度	108年度
短期員工福利	\$ 4,292	\$ 4,272
退職後福利	29	24
	<u>\$ 4,321</u>	<u>\$ 4,296</u>

董事及其他主要管理階層之薪酬係由薪酬委員會依照個人績效及市場趨勢決定。

(五) 其他關係人交易

合併公司於 108 年度因未按持股比率認購立誠光電股份有限公司增資股份，持股比率自 12.61%降為 12.51%，於 109 年度因未按持股比率認購立誠光電股份有限公司增資股份，持股比率自 12.51%降為 12.48%。

三一、質抵押之資產

合併公司下列資產業經提供為向銀行借款之擔保品：

	109年12月31日	108年12月31日
應收帳款	\$ 20,856	\$ -
應收票據	3,597	-
存 貨	114,120	114,587
其他金融資產 - 流動	184,050	163,335
土 地	118,033	118,033
建築物 - 淨額	783,946	242,176
機器設備 - 淨額	155,615	115,040
投資性不動產 - 建築物	394,004	-
未完工程	67,044	66,009
使用權資產	166,473	167,949
電氣設備	2,496	3,846
	<u>\$2,010,234</u>	<u>\$ 990,975</u>

銀行存款於資產負債表日之市場利率區間如下：

	109年12月31日	108年12月31日
質押定存單 (帳列其他金融資產)	0.01%~0.76%	1.015%~2.20%

三二、重大或有負債及未認列之合約承諾

除已於其他附註所述者外，合併公司於資產負債表日之重大承諾事項及或有事項如下：

(一) 已開立未使用信用狀如下：

	<u>109年12月31日</u>	<u>108年12月31日</u>
美 元	\$ 216	\$ -
日 元	13,655	-

(二) 因借款而開立票據如下：

	<u>109年12月31日</u>	<u>108年12月31日</u>
美 元	\$ 1,030	\$ 7,830
新 台 幣	240,000	60,000

三三、其他事項

合併公司受到新型冠狀病毒肺炎全球大流行之影響，為因應疫情影響，合併公司採取下列行動：

- (一) 電阻用陶瓷基板：消費型電子產品 109 年開始成長，但疫情使得市場仍有變數，合併公司除計畫性生產並參考客戶的訂單調整生產計劃，避免庫存的增加。
- (二) 汽車用陶瓷：因應國與國之間的封閉式管理，出貨拉長天期並與客戶確認需求規格，尤其是運輸工具的資訊列為首要出貨條件。
- (三) 新材料開發：謹慎評估產品客戶的試作及市場的推出，疫情影響是否會延後新產品推出。
- (四) 資本支出：短期會以提升生產效率投入為主，其他中長期效益產出的設備謹慎評估後再投入。

三四、具重大影響之外幣資產及負債資訊

以下資訊係按合併公司各個體功能性貨幣以外之外幣彙總表達，所揭露之匯率係指該等外幣換算至功能性貨幣之匯率。合併公司具重大影響之外幣金融資產及負債資訊如下：

109年12月31日

	外	幣	匯	率	帳	面	金	額
<u>外幣資產</u>								
<u>貨幣性項目</u>								
美元	\$	14,814		28.48		\$	421,898	
人民幣		87		4.364818			382	
歐元		207		35.02			7,262	
日圓		1,124		0.2763			311	
港幣		50		3.673			184	
<u>外幣負債</u>								
<u>貨幣性項目</u>								
美元		7,427		28.48			211,502	
人民幣		5		4.364818			24	
日圓		28,173		0.2763			7,784	
港幣		126		3.673			463	

108年12月31日

	外	幣	匯	率	帳	面	金	額
<u>外幣資產</u>								
<u>貨幣性項目</u>								
美元	\$	5,550		29.98		\$	166,437	
人民幣		18		4.297468			76	
歐元		113		33.59			3,788	
日圓		15,911		0.276			4,392	
港幣		35		3.849			133	
<u>外幣負債</u>								
<u>貨幣性項目</u>								
美元		9,863		29.98			295,680	
人民幣		660		4.297468			2,836	
日圓		46,473		0.276			12,826	
港幣		297		3.849			1,143	

合併公司於 109 及 108 年度外幣兌換損失 (已實現及未實現) 分別為 1,895 仟元及 164 仟元，由於外幣交易及集團個體之功能性貨幣種類繁多，故無法按各重大影響之外幣別揭露兌換損益。

三五、附註揭露事項

(一) 重大交易事項及(二)轉投資事業相關資訊：

1. 資金貸與他人：(附表一)。
2. 為他人背書保證：(附表二)。
3. 期末持有有價證券情形 (不包含投資子公司、關聯企業及合資控制部分)：無。
4. 累積買進或賣出同一有價證券之金額達新臺幣 3 億元或實收資本額 20%以上：無。
5. 取得不動產之金額達新臺幣 3 億元或實收資本額 20%以上：(附表三)。
6. 處分不動產之金額達新臺幣 3 億元或實收資本額 20%以上：無。
7. 與關係人進、銷貨之金額達新臺幣 1 億元或實收資本額 20%以上：無。
8. 應收關係人款項達新臺幣 1 億元或實收資本額 20%以上：(附表四)。
9. 從事衍生工具交易：無。
10. 其他：母子公司間及各子公司間之業務關係及重要交易往來情形及金額：(附表五)。
11. 被投資公司資訊：(附表六)。

(三) 大陸投資資訊：

1. 大陸被投資公司名稱、主要營業項目、實收資本額、投資方式、資金匯出入情形、持股比例、投資損益、期末投資帳面金額、已匯回投資損益及赴大陸地區投資限額：(附表七)。
2. 與大陸被投資公司直接或間接經由第三地區所發生下列之重大交易事項，及其價格、付款條件、未實現損益：(附表八)。
 - (1) 進貨金額及百分比與相關應付款項之期末餘額及百分比。
 - (2) 銷貨金額及百分比與相關應收款項之期末餘額及百分比。

- (3) 財產交易金額及其所產生之損益數額。
- (4) 票據背書保證或提供擔保品之期末餘額及其目的。
- (5) 資金融通之最高餘額、期末餘額、利率區間及當期利息總額。
- (6) 其他對當期損益或財務狀況有重大影響之交易事項，如勞務之提供或收受等。

(四) 主要股東資訊：無持股比例達 5%以上之股東。

三六、部門資訊

提供給主要營運決策者用以分配資源及評量部門績效之資訊，著重於每一交付或提供之產品或勞務之種類。合併公司之應報導部門如下：

精密陶瓷事業群主要生產銷售陶瓷基板等。

光電事業群主要提供太陽能連接器等。

(一) 部門收入與營運結果

合併公司繼續營業單位之收入與營運結果依應報導部門分析如下：

	精 密 陶 瓷 事 業 群	光 電 事 業 群	合 計
<u>109 年度</u>			
合併收入來自外部客戶收入	<u>\$816,687</u>	<u>\$ 54,694</u>	<u>\$871,381</u>
部門損益	\$ 32,786	(\$ 4,703)	\$ 28,083
其他收入	22,488	347	22,835
其他利益及損失	(15,427)	403	(15,024)
財務成本	(80,770)	(9)	(80,779)
採權益法之關聯企業損益份額	(8,478)	-	(8,478)
繼續營業單位稅前淨損	<u>(\$ 49,401)</u>	<u>(\$ 3,962)</u>	<u>(\$ 53,363)</u>

(接 次 頁)

(承前頁)

	精 密 陶 瓷 事 業 群	光 電 事 業 群	合 計
<u>108 年度</u>			
合併收入來自外部客戶 收入	<u>\$674,179</u>	<u>\$ 57,295</u>	<u>\$731,474</u>
部門損益	(\$115,556)	(\$ 4,465)	(\$120,021)
其他收入	6,345	347	6,692
其他利益及損失	(13,059)	(45)	(13,104)
財務成本	(38,045)	(12)	(38,057)
採權益法之關聯企業損 益份額	(12,236)	-	(12,236)
繼續營業單位稅前淨損	<u>(\$172,551)</u>	<u>(\$ 4,175)</u>	<u>(\$176,726)</u>

部門損益係指各個部門所賺取之利潤，不包含採用權益法之關聯企業損益份額、租金收入、利息收入、處分不動產、廠房及設備損益、外幣兌換淨（利益）損失、財務成本以及所得稅費用。此衡量金額係提供予主要營運決策者，用以分配資源予部門及評量其績效。

(二) 部門資產

	<u>109年12月31日</u>	<u>108年12月31日</u>
<u>部 門 資 產</u>		
繼續營業部門		
精密陶瓷事業群	\$3,031,052	\$2,741,651
光電事業群	43,832	60,908
未分攤之資產	<u>86,874</u>	<u>118,398</u>
合併資產總額	<u>\$3,161,758</u>	<u>\$2,920,957</u>

基於監督部門績效及分配資源予各部門之目的：

除採用權益法之關聯企業、本期及遞延所得稅資產及其他應收款以外之所有資產均分攤至應報導部門。應報導部門共同使用之資產係按各別應報導部門所賺取之收入為基礎分攤。

(三) 其他部門資訊

其他經主要營運決策者複核或定期提供予主要營運決策者之資訊：

	精 密 陶 瓷 事 業 群	光 電 事 業 群	合 計
<u>109 年度</u>			
折舊與攤銷	\$ 93,303	\$ 1,670	\$ 94,973
非流動資產本年度增 (減)	\$125,740	(\$ 2,973)	\$122,767
<u>108 年度</u>			
折舊與攤銷	\$ 86,683	\$ 1,544	\$ 88,227
非流動資產本年度增 (減)	\$145,032	(\$ 19)	\$145,013

註：非流動資產不包括採用權益法之關聯企業及遞延所得稅資產。

(四) 主要產品及勞務之收入

合併公司繼續營業單位之主要產品及勞務之收入分析如下：

	<u>109年度</u>	<u>108年度</u>
精密陶瓷	\$816,687	\$674,179
光電事業群	54,694	57,295
	<u>\$871,381</u>	<u>\$731,474</u>

(五) 地區別資訊

合併公司主要於三個地區營運 - 臺灣、中國及其他。

合併公司來自外部客戶之繼續營業單位收入依營運地點區分與非流動資產按資產所在地區分之資訊列示如下：

	來自外部客戶之收入		非 流 動 資 產	
	<u>109年度</u>	<u>108年度</u>	<u>109年12月31 日</u>	<u>108年12月31 日</u>
臺 灣	\$ 386,488	\$ 340,344	\$ 630,586	\$ 646,610
中 國	443,422	329,246	1,404,254	1,265,463
其 他	41,471	61,884	-	-
	<u>\$ 871,381</u>	<u>\$ 731,474</u>	<u>\$2,034,840</u>	<u>\$1,912,073</u>

(六) 主要客戶資訊

來自單一客戶之收入達合併公司收入總額之 10%以上者如下：

	<u>109年度</u>	<u>108年度</u>
客戶 A	\$121,282	\$ 59,718
客戶 B	90,065	67,651

九豪精密陶瓷股份有限公司及子公司

資金貸與他人

民國 109 年 1 月 1 日至 12 月 31 日

附表一

單位：除另註明外，
為新台幣仟元

編號	貸出資金之公司	貸與對象	往來項目	是否為關係人	本期最高餘額	期末餘額	實際動支金額	利率區間	資金貸與性質	業務往來金額	有短期融通資金必要之原因	提列備抵呆帳金額	擔保品		對個別對象資金貸與限額	資金貸與總限額	備註
													名稱	價值			
0	九豪精密陶瓷股份有限公司	子公司：薩摩亞九豪精密陶瓷有限公司	其他應收款 - 關係人	Y	\$ 166,375	\$ 156,640	\$ -	2%	短期融通資金之必要	\$ -	營業週轉	\$ -	-	\$ -	註 1	\$ 443,163	
1	九豪精密陶瓷(昆山)有限公司	九豪應用材料(昆山)有限公司	其他應收款 - 關係人	Y	475,365	469,920	211,039	0%	短期融通資金之必要	-	營業週轉	-	-	-	註 2	499,040	
2	環豐有限公司	薩摩亞九豪精密陶瓷有限公司	其他應收款 - 關係人	Y	30,250	28,480	22,574	2%	短期融通資金之必要	-	營業週轉	-	-	-	註 3	76,662	
3	子公司：薩摩亞九豪精密陶瓷有限公司	九豪精密陶瓷股份有限公司	其他應收款 - 關係人	Y	58,980	56,960	43,436	2%	短期融通資金之必要	-	營業週轉	-	-	-	註 4	511,663	

註 1：對個別對象資金貸與限額為貸與公司淨值 40% = 1,107,908 仟元 × 40% = 443,163 仟元。

註 2：對個別對象資金貸與限額為貸與公司淨值 60% = 831,734 仟元 × 60% = 499,040 仟元。

註 3：對個別對象資金貸與限額為貸與公司淨值 300% = 25,554 仟元 × 300% = 76,662 仟元。

註 4：對個別對象資金貸與限額為貸與公司淨值 40% = 1,279,157 仟元 × 40% = 511,663 仟元。

九豪精密陶瓷股份有限公司及子公司

為他人背書保證

民國 109 年 1 月 1 日至 12 月 31 日

附表二

單位：除另註明外，
為新台幣仟元

編號 (註1)	背書保證者公司名稱	被背書保證對象		對單一企業 背書保證限額	本期最高背書 保證餘額	期末背書 保證餘額	實際動支金額	以財產擔保之 背書保證金額	累計背書保證金 額佔最近期財務 報表淨值之比率	背書保證 最高限額	屬母公司對 子公司背書保證	屬子公司對 母公司背書保證	屬對大陸地區 背書保證
		公司名稱	關係										
0	九豪精密陶瓷股份有限公司	薩摩亞九豪精密陶瓷有限公司	2	(註1)	\$135,218 仟元 (美元 4,470 仟元)	\$ 72,054 仟元 (美元 2,530 仟元)	\$ 25,062 仟元 (美元 880 仟元)	\$ -	6.50%	(註2)	Y	-	-

註 1：對單一企業背書保證最高限額為公司淨值 40% = 1,107,908 仟元 × 40% = 443,163 仟元。

註 2：背書保證最高總限額為公司淨值 50% = 1,107,908 仟元 × 50% = 553,954 仟元。

九豪精密陶瓷股份有限公司及子公司
 取得不動產之金額達新臺幣 3 億元或實收資本額 20%以上
 民國 109 年 1 月 1 日至 12 月 31 日

附表三

單位：除另予註明者外
 · 為新台幣仟元

取得不動產之公司	財產名稱	事實發生日	交易金額	價款支付情形	交易對象	關係	交易對象為關係人者，其前次移轉資料				價格決定之參考依據	取得目的及使用情形	其他約定事項
							所有人	與發行人之關係	移轉日期	金額			
九豪應用材料(昆山)有限公司	廠房	103.6.14	\$ 278,275	\$ 278,275	江蘇中昱建設工程有限公司昆山分公司	非關係人	-	-	-	\$ -	招標議價	自用	無
"	"	105.5.15	216,588	216,588	"	"	-	-	-	-	"	"	"
"	"	107.7.16	374,951	324,188	"	"	-	-	-	-	"	"	"

九豪精密陶瓷股份有限公司及子公司
 應收關係人款項達新台幣 1 億元或實收資本額 20%以上
 民國 109 年 1 月 1 日至 12 月 31 日

附表四

單位：除另予註明者外
 · 為新台幣仟元

帳列應收款項之公司	交易對象名稱	關係	應收關係人款項餘額	週轉率	逾期應收關係人款項		應收關係人款項 期後收回金額	提列備抵 呆帳金額
					金額	處理方式		
九豪精密陶瓷(昆山)有限公司	九豪應用材料(昆山)有限公司	3	\$222,798 (註)	-	\$ -	-	\$ -	\$ -

註；此為資金貸與應收款及利息，故不計算周轉率。

九豪精密陶瓷股份有限公司及子公司
 母子公司間及各子公司間之業務關係及重要交易往來情形及金額
 民國 109 年 1 月 1 日至 12 月 31 日

附表五

單位：除另註明外，
為新台幣仟元

編號 (註一)	交易人名稱	交易往來對象	與交易人之關係(註二)	交易往來情形			
				科目	金額	交易條件	佔合併總營收或 總資產之比率 (註三)
	109年1月1日至12月31日						
0	九豪公司	環豐公司	1	銷貨收入	\$ 362	註四	-
0	九豪公司	九豪昆山公司	1	其他收入	7,382	依雙方協議	1
0	九豪公司	九豪昆山公司	1	銷貨收入	35,709	註四	4
0	九豪公司	九豪昆山公司	1	其他應收款	8,570	依雙方協議	-
0	九豪公司	九豪昆山公司	1	應收帳款	7,078	註四	-
0	九豪公司	九豪昆山公司	1	應付帳款	18,940	"	1
0	九豪公司	九豪昆山公司	1	進貨	25,381	"	3
0	九豪公司	九豪光電公司	1	其他費用	2,063	依雙方協議	-
0	九豪公司	九豪光電公司	1	銷貨收入	5,187	註四	1
0	九豪公司	九豪光電公司	1	應收帳款	3,845	"	-
0	九豪公司	薩摩亞九豪公司	1	其他應付款	44,148	依雙方協議	1
0	九豪公司	薩摩亞九豪公司	1	其他費用	1,774	"	-
1	環豐公司	九豪昆山公司	3	進貨	30,434	註五	3
1	環豐公司	九豪昆山公司	3	應收帳款	8,165	"	-
1	環豐公司	九豪昆山公司	3	應付帳款	21,892	"	1
1	環豐公司	薩摩亞九豪公司	3	其他應收款	22,574	依雙方協議	1
2	九豪昆山公司	應材公司	3	其他應收款	222,798	"	7

註一：母公司及子公司相互間之業務往來資訊應分別於編號欄註明，編號之填寫方法如下：

1. 母公司填 0。
2. 子公司依公司別由阿拉伯數字 1 開始依序編號。

註二：與交易人之關係有以下三種，標示種類即可：

1. 母公司對子公司。
2. 子公司對母公司。
3. 子公司對子公司。

註三：交易往來金額佔合併總營收或總資產比率之計算，若屬資產負債科目者，以期末餘額佔合併總資產之方式計算；若屬損益科目者，以期中累積金額佔合併總營收之方式計算。

註四：上述與各關係人交易之交易條件說明如下：

關 係 人 名 稱	銷貨交易條件	進貨交易條件	收 款 條 件	付 款 條 件
	109年度	109年度		
環豐有限公司	議 價	議 價	月結 150 天	月結 60 天
九豪精密陶瓷(昆山)有限公司	議 價	議 價	月結 150 天	月結 60 天
昆山九豪光電科技有限公司	議 價	議 價	月結 360 天	月結 60 天

註五：上述環豐公司與各關係人交易之交易條件說明如下：

關 係 人 名 稱	銷貨交易條件	進貨交易條件	收 款 條 件	付 款 條 件
	109年1月1日 至12月31日	109年1月1日 至12月31日		
九豪精密陶瓷(昆山)有限公司	議 價	議 價	月結 150 天	月結 60 天

九豪精密陶瓷股份有限公司及子公司
 被投資公司資訊、所在地區...等相關資訊
 民國 109 年 1 月 1 日至 12 月 31 日

附表六

單位：除另註明外，
 為新台幣仟元

投資公司名稱	被投資公司名稱	所在地區	主要營業項目	原始投資金額		期末持有		被投資公司 本期(損)益	本期認列之 投資(損)益	備註	
				本期	期末	股數	比率				帳面金額
九豪精密陶瓷股份有限公司	薩摩亞九豪精密陶瓷有限公司	西薩摩亞	投資控股及買賣機器設備	\$ 853,056	\$ 853,056	26,700,000	100.00	\$ 1,270,770	\$ 36,150	\$ 36,150	子公司
	環豐有限公司	西薩摩亞	銷售原材料、陶瓷基板及機器設備零件	66,669	66,669	2,000,000	100.00	25,554	(1,669)	(1,669)	子公司
	立誠光電股份有限公司	桃園縣蘆竹鄉南山路二段 303 號 2 樓	機器設備、模具及電器製造、買賣及批發	27,895	27,895	2,611,113	12.48	26,354	(31,538)	(3,946)	關聯企業

九豪精密陶瓷股份有限公司及子公司

大陸投資資訊

民國 109 年 1 月 1 日至 12 月 31 日

附表七

單位：除另註明外，
為新台幣仟元

大陸被投資公司名稱	主要營業項目	實收資本額	投資方式	本期期初	本期匯出或收回投資金額		本期期末自 台灣匯出累積 投資金額	被投資公司 本期損益	本公司直接 或間接投資 之持股比例	本期認列 投資損益 (註 1)	期末投資 帳面金額	截至本期止 已匯回投資收益	備註
				自台灣匯出 累積投資金額	匯出	匯回							
九豪精密陶瓷(昆山)有限公司	精密電子陶瓷基板製造及買賣	\$ 447,137 (美元 1,320 萬元)	透過第三地區投資設立公司再投資大陸公司	\$ 414,972 (美元 1,200 萬元)	\$ -	\$ -	\$ 414,972 (美元 1,200 萬元)	\$ 44,813	100.00	\$ 44,813	\$ 831,734	\$ -	
九豪應用材料(昆山)有限公司	精密電子陶瓷及太陽能光電產品之製造及買賣	542,439 (美元 1,800 萬元)	透過第三地區投資設立公司再投資大陸公司	527,849 (美元 1,750 萬元)	14,590 (美元 50 萬元)	-	542,439 (美元 1,800 萬元)	(9,337)	100.00	(9,337)	442,348	-	
昆山九豪光電科技有限公司	太陽能光電產品的研發及買賣	2,461 (人民幣 50 萬元)	由九豪精密陶瓷(昆山)有限公司再轉投資大陸公司	-	-	-	-	1,868	100.00	1,868	4,391	-	
江蘇永生新能源科技有限公司	生物質鍋爐、熱風爐等產品研發製造	303,789 (人民幣 6,791 萬元)	由九豪精密陶瓷(昆山)有限公司再轉投資大陸公司	-	-	-	-	(22,379)	20.25	(4,531)	41,453	-	

註 1：本期投資損益之認列基礎係依同期間經臺灣母公司簽證會計師查核之財務報告為依據。

註 2：昆山九豪光電科技有限公司係由九豪精密陶瓷(昆山)有限公司出資成立。

本期期末累計自台灣匯出 赴大陸地區投資金額	經濟部投資審會 核准投資金額	依經濟部投資審會 規定赴大陸地區投資限額
\$ 957,411	美元 3,570 萬元	註 4

註 3：江蘇永生新能源科技有限公司係由九豪精密陶瓷(昆山)有限公司轉投資。

註 4：符合經濟部工業局營運總部規定，赴大陸地區投資並無投資限額。

九豪精密陶瓷股份有限公司及子公司

與大陸被投資公司直接或間接經由第三地區所發生下列之重大交易事項，及其價格、付款條件、未實現損益及其他相關資訊

民國 109 年 1 月 1 日至 12 月 31 日

附表八

單位：除另註明外，
為新台幣仟元

大陸被投資公司名稱	交易類型	進、銷貨		價格	交易條件		應收(付)票據、帳款		未實現損益	備註
		金額	百分比		付款條件	與一般交易之比較	金額	百分比		
本公司銷售予九豪精密陶瓷(昆山)有限公司	銷貨	\$ 35,709	8%	議價	月結 150 天	-	\$ 7,078	5%	\$ 714	
由九豪精密陶瓷(昆山)有限公司銷售予本公司	進貨	25,381	18%	"	月結 60 天	-	(18,940)	34%	4,260	
由九豪精密陶瓷(昆山)有限公司銷售予環豐公司	進貨	30,434	100%	"	月結 150 天	-	(21,892)	100%	540	
本公司銷售予昆山九豪光電科技有限公司	銷貨	5,187	1%	"	月結 360 天	-	3,845	3%	967	

1. 大陸投資公司直接與間接經由第三地區事業提供背書、保證或提供擔保品情形：詳附表二。
2. 與大陸投資公司直接與間接經由第三地區提供資金融通情形：詳附表一。

五、最近年度經會計師查核簽證之公司個體財務報告

Deloitte.

勤業眾信

勤業眾信聯合會計師事務所
11073 台北市信義區松仁路100號20樓

Deloitte & Touche
20F, Taipei Nan Shan Plaza
No. 100, Songren Rd.,
Xinyi Dist., Taipei 11073, Taiwan

Tel: +886 (2) 2725-9988
Fax: +886 (2) 4051-6888
www.deloitte.com.tw

會計師查核報告

九豪精密陶瓷股份有限公司 公鑒：

查核意見

九豪精密陶瓷股份有限公司民國 109 年及 108 年 12 月 31 日之個體資產負債表，暨民國 109 年及 108 年 1 月 1 日至 12 月 31 日之個體綜合損益表、個體權益變動表、個體現金流量表以及個體財務報表附註（包括重大會計政策彙總），業經本會計師查核竣事。

依本會計師之意見，上開個體財務報表在所有重大方面係依照證券發行人財務報告編製準則編製，足以允當表達九豪精密陶瓷股份有限公司民國 109 年及 108 年 12 月 31 日之個體財務狀況，暨民國 109 年及 108 年 1 月 1 日至 12 月 31 日之個體財務績效及個體現金流量。

查核意見之基礎

本會計師係依照會計師查核簽證財務報表規則及一般公認審計準則執行查核工作。本會計師於該等準則下之責任將於會計師查核個體財務報表之責任段進一步說明。本會計師所隸屬事務所受獨立性規範之人員已依會計師職業道德規範，與九豪精密陶瓷股份有限公司保持超然獨立，並履行該規範之其他責任。本會計師相信已取得足夠及適切之查核證據，以作為表示查核意見之基礎。

關鍵查核事項

關鍵查核事項係指依本會計師之專業判斷，對九豪精密陶瓷股份有限公司民國 109 年度個體財務報表之查核最為重要之事項。該等事項已於查核個體財務報表整體及形成查核意見之過程中予以因應，本會計師並不對該等事項單獨表示意見。

茲對九豪精密陶瓷股份有限公司民國 109 年度個體財務報表之關鍵查核事項敘明如下：

不動產、廠房及設備減損評估

九豪精密陶瓷股份有限公司管理階層依照國際會計準則公報第 36 號「資產減損」之規定，定期評估不動產、廠房及設備是否存在減損跡象。九豪精密陶瓷股份有限公司評估該些資產所屬現金產生單位之可回收金額時涉及假設及估計，故不動產、廠房及設備減損評估為本期關鍵查核事項。

本會計師針對上述之不動產、廠房及設備減損評估，執行主要查核程序如下：

評估管理階層所使用之獨立評價人員之專業能力、適任能力與客觀能力，並驗證評價人員之資格；採用本事務所內部專家協助評估評價方法及重要假設之合理性；驗證管理階層所使用之獨立評價人員於評價時所使用資料之正確性及完整性。

其他相關說明請參詳財務報表附註四重大會計政策之彙總說明(十)及財務報表附註十。

管理階層與治理單位對個體財務報表之責任

管理階層之責任係依照證券發行人財務報告編製準則編製允當表達之個體財務報表，且維持與個體財務報表編製有關之必要內部控制，以確保個體財務報表未存有導因於舞弊或錯誤之重大不實表達。

於編製個體財務報表時，管理階層之責任亦包括評估九豪精密陶瓷股份有限公司繼續經營之能力、相關事項之揭露，以及繼續經營會計基礎之採用，除非管理階層意圖清算九豪精密陶瓷股份有限公司或停止營業，或除清算或停業外別無實際可行之其他方案。

九豪精密陶瓷股份有限公司之治理單位（含監察人）負有監督財務報導流程之責任。

會計師查核個體財務報表之責任

本會計師查核個體財務報表之目的，係對個體財務報表整體是否存在導因於舞弊或錯誤之重大不實表達取得合理確信，並出具查核報告。合理確信係高度確信，惟依照一般公認審計準則執行之查核工作無法保證必能偵出個體財務報表存有之重大不實表達。不實表達可能導因於舞弊或錯誤。如不實

表達之個別金額或彙總數可合理預期將影響個體財務報表使用者所作之經濟決策，則被認為具有重大性。

本會計師依照一般公認審計準則查核時，運用專業判斷並保持專業上之懷疑。本會計師亦執行下列工作：

1. 辨認並評估個體財務報表導因於舞弊或錯誤之重大不實表達風險；對所評估之風險設計及執行適當之因應對策；並取得足夠及適切之查核證據以作為查核意見之基礎。因舞弊可能涉及共謀、偽造、故意遺漏、不實聲明或踰越內部控制，故未偵出導因於舞弊之重大不實表達之風險高於導因於錯誤者。
2. 對與查核攸關之內部控制取得必要之瞭解，以設計當時情況下適當之查核程序，惟其目的非對九豪精密陶瓷股份有限公司內部控制之有效性表示意見。
3. 評估管理階層所採用會計政策之適當性，及其所作會計估計與相關揭露之合理性。
4. 依據所取得之查核證據，對管理階層採用繼續經營會計基礎之適當性，以及使九豪精密陶瓷股份有限公司繼續經營之能力可能產生重大疑慮之事件或情況是否存在重大不確定性，作出結論。本會計師若認為該等事件或情況存在重大不確定性，則須於查核報告中提醒個體財務報表使用者注意個體財務報表之相關揭露，或於該等揭露係屬不適當時修正查核意見。本會計師之結論係以截至查核報告日所取得之查核證據為基礎。惟未來事件或情況可能導致九豪精密陶瓷股份有限公司不再具有繼續經營之能力。
5. 評估個體財務報表（包括相關附註）之整體表達、結構及內容，以及個體財務報表是否允當表達相關交易及事件。
6. 對於九豪精密陶瓷股份有限公司內組成個體之財務資訊取得足夠及適切之查核證據，以對個體財務報表表示意見。本會計師負責查核案件之指導、監督及執行，並負責形成九豪精密陶瓷股份有限公司查核意見。

本會計師與治理單位溝通之事項，包括所規劃之查核範圍及時間，以及重大查核發現（包括於查核過程中所辨認之內部控制顯著缺失）。

本會計師亦向治理單位提供本會計師所隸屬事務所受獨立性規範之人員已遵循會計師職業道德規範中有關獨立性之聲明，並與治理單位溝通所有可能被認為會影響會計師獨立性之關係及其他事項（包括相關防護措施）。

本會計師從與治理單位溝通之事項中，決定對九豪精密陶瓷股份有限公司民國 109 年度個體財務報表查核之關鍵查核事項。本會計師於查核報告中敘明該等事項，除非法令不允許公開揭露特定事項，或在極罕見情況下，本會計師決定不於查核報告中溝通特定事項，因可合理預期此溝通所產生之負面影響大於所增進之公眾利益。

勤業眾信聯合會計師事務所

會計師 陳 文 香



陳文香

會計師 許 晉 銘



許晉銘

證券暨期貨管理委員會核准文號

金管證審字第 1080321204 號

證券暨期貨管理委員會核准文號

台財證六字第 0930128050 號

中 華 民 國 1 1 0 年 3 月 2 6 日

九豪精密陶瓷股份有限公司
 個體資產負債表
 民國 109 年 12 月 31 日

單位：新台幣仟元

代 碼	資 產	109年12月31日		108年12月31日	
		金 額	%	金 額	%
流動資產					
1100	現金及約當現金 (附註四、六及二七)	\$ 40,753	2	\$ 16,784	1
1150	應收票據 (附註四、七及二七)	517	-	251	-
1170	應收帳款 (附註四、七、二一、二七、二八及二九)	132,108	6	146,924	6
1200	其他應收款 (附註二七及二八)	8,653	-	8,320	-
130X	存貨 (附註四、八及二九)	120,153	5	115,156	5
1410	預付款項	8,828	-	12,970	1
1476	其他金融資產 - 流動 (附註二七及二九)	172,283	7	155,310	6
1479	其他流動資產 (附註十三及二三)	774	-	101	-
11XX	流動資產總計	<u>484,069</u>	<u>20</u>	<u>455,816</u>	<u>19</u>
非流動資產					
1550	採用權益法之投資 (附註四及九)	1,322,678	54	1,275,431	53
1600	不動產、廠房及設備 (附註四、十、二五、二八及二九)	568,862	23	603,722	25
1755	使用權資產 (附註四及十一)	5,274	-	-	-
1780	其他無形資產 (附註四及十二)	5,894	-	8,552	-
1840	遞延所得稅資產 (附註四及二三)	10,757	1	33,034	1
1915	預付設備款 (附註二五)	7,318	-	10,662	1
1990	其他非流動資產 (附註十三)	43,238	2	23,675	1
15XX	非流動資產總計	<u>1,964,021</u>	<u>80</u>	<u>1,955,076</u>	<u>81</u>
1XXX	資 產 總 計	<u>\$2,448,090</u>	<u>100</u>	<u>\$2,410,892</u>	<u>100</u>
負債及權益					
流動負債					
2100	短期借款 (附註十四、二七、二九及三十)	\$ 193,666	8	\$ 194,034	8
2150	應付票據 (附註十六及二七)	5,066	-	861	-
2170	應付帳款 (附註十六、二七及二八)	55,239	3	40,840	1
2200	其他應付款 (附註十七、二五、二七及二八)	93,327	4	41,959	2
2230	本期所得稅負債 (附註四及二三)	82	-	82	-
2280	租賃負債 - 流動 (附註四、十一及二七)	1,051	-	-	-
2320	一年或一營業週期內到期長期借款及應付公司債 (附註十四、二七、二九及三十)	201,863	8	162,052	7
2399	其他流動負債 (附註二八)	1,544	-	4,719	-
21XX	流動負債總計	<u>551,838</u>	<u>23</u>	<u>444,547</u>	<u>18</u>
非流動負債					
2530	應付公司債 (附註十五、二七及二九)	250,000	10	250,000	10
2540	長期借款 (附註十四、二七、二九及三十)	425,655	17	423,243	18
2550	負債準備 - 非流動 (附註四及十八)	989	-	948	-
2570	遞延所得稅負債 (附註四及二三)	86,182	4	79,748	3
2580	租賃負債 - 非流動 (附註四、十一及二七)	4,244	-	-	-
2640	淨確定福利負債 - 非流動 (附註四及十九)	21,274	1	17,711	1
2670	其他非流動負債 - 其他	-	-	27	-
25XX	非流動負債總計	<u>788,344</u>	<u>32</u>	<u>771,677</u>	<u>32</u>
2XXX	負債總計	<u>1,340,182</u>	<u>55</u>	<u>1,216,224</u>	<u>50</u>
權益 (附註二十)					
3110	普通股	1,080,798	44	1,080,798	45
3200	資本公積	353,265	14	353,266	15
保留盈餘					
3310	法定盈餘公積	3,166	-	3,166	-
3350	待彌補虧損	(302,001)	(12)	(196,756)	(8)
3300	保留盈餘總計	(298,835)	(12)	(193,590)	(8)
3400	其他權益	(27,320)	(1)	(45,806)	(2)
3XXX	權益總計	<u>1,107,908</u>	<u>45</u>	<u>1,194,668</u>	<u>50</u>
負 債 與 權 益 總 計		<u>\$2,448,090</u>	<u>100</u>	<u>\$2,410,892</u>	<u>100</u>

後附之附註係本個體財務報告之一部分。

董事長：陳清金



經理人：陳清金



會計主管：陳永倉



九豪精密陶瓷股份有限公司

個體綜合損益表

民國 109 年及 108 年 1 月 1 日至 12 月 31 日

單位：新台幣仟元，惟
每股虧損為元

代 碼		109年度		108年度	
		金 額	%	金 額	%
4000	營業收入 (附註四、二一及二八)	\$427,747	100	\$385,523	100
5000	營業成本 (附註八、二二及二八)	(359,034)	(84)	(400,630)	(104)
5900	營業毛利 (損)	68,713	16	(15,107)	(4)
5910	與子公司之未實現利益	(1,681)	-	(1,355)	-
5920	與子公司之已實現利益	1,355	-	7,115	2
5950	已實現營業毛利 (損)	68,387	16	(9,347)	(2)
	營業費用 (附註四、二二及二八)				
6100	推銷費用	(15,907)	(4)	(10,133)	(3)
6200	管理費用	(53,968)	(12)	(48,918)	(13)
6300	研究發展費用	(39,123)	(9)	(40,837)	(10)
6450	預期信用 (減損損失)	(44)	-	(628)	-
6000	營業費用合計	(109,042)	(25)	(100,516)	(26)
6900	營業淨損	(40,655)	(9)	(109,863)	(28)
	營業外收入及支出 (附註四、九、二二及二八)				
7100	利息收入	515	-	2,318	1
7010	其他收入	9,589	2	9,746	2
7020	其他利益及損失	(8,483)	(2)	(4,571)	(1)
7050	財務成本	(64,378)	(15)	(29,061)	(8)

(接次頁)

(承前頁)

代 碼		109年度		108年度	
		金 額	%	金 額	%
7060	採用權益法認列之關聯 企業及合資損益之份 額	\$ 30,535	7	(\$ 46,644)	(12)
7000	營業外收入及支出 合計	(32,222)	(8)	(68,212)	(18)
7900	繼續營業單位稅前淨損	(72,877)	(17)	(178,075)	(46)
7950	所得稅 (費用) 利益 (附註 四及二三)	(29,444)	(7)	8,129	2
8200	本年度淨損	(102,321)	(24)	(169,946)	(44)
	其他綜合損益 (附註十八、 十九及二三)				
8310	不重分類至損益之項目				
8311	確定福利計畫之再 衡量數	(3,655)	(1)	(846)	-
8349	與不重分類之項目 相關之所得稅	731	-	169	-
8360	後續可能重分類至損益 之項目				
8361	國外營運機構財務 報表換算之兌換 差額	18,486	5	(55,231)	(15)
8300	本年度其他綜合損 益 (稅後淨額)	15,562	4	(55,908)	(15)
8500	本年度綜合損益總額	(\$ 86,759)	(20)	(\$225,854)	(59)
	每股純損 (附註二四)				
9710	基 本	(\$ 0.95)		(\$ 1.57)	

後附之附註係本個體財務報告之一部分。

董事長：陳清金 

經理人：陳清金 

會計主管：陳永倉 

九豪精密陶瓷股份有限公司

個體權益變動表

民國 109 年及 108 年 1 月 1 日至 12 月 31 日

單位：新台幣仟元

代碼		股	本	資	本	公	積	保 留 盈 餘		其他權益項目	權 益 總 額
								法	定	公	
A1	108 年 1 月 1 日餘額	\$1,080,798		\$ 383,094		\$ 3,166		(\$ 26,133)	\$ 9,425		\$1,450,350
M7	對子公司所有權權益變動	-		(29,791)		-		-	-		(29,791)
C7	採用權益法認列之關聯企業及合資之變動數	-		(37)		-		-	-		(37)
D1	108 年度淨損	-		-		-		(169,946)	-		(169,946)
D3	108 年度稅後其他綜合損益	-		-		-		(677)	(55,231)		(55,908)
D5	108 年度綜合損益總額	-		-		-		(170,623)	(55,231)		(225,854)
Z1	108 年 12 月 31 日餘額	1,080,798		353,266		3,166		(196,756)	(45,806)		1,194,668
C7	採用權益法認列之關聯企業及合資之變動數	-		(1)		-		-	-		(1)
D1	109 年度淨損	-		-		-		(102,321)	-		(102,321)
D3	109 年度稅後其他綜合損益	-		-		-		(2,924)	18,486		15,562
D5	109 年度綜合損益總額	-		-		-		(105,245)	18,486		(86,759)
Z1	109 年 12 月 31 日餘額	\$1,080,798		\$ 353,265		\$ 3,166		(\$ 302,001)	(\$ 27,320)		\$1,107,908

後附之附註係本個體財務報告之一部分。

董事長：陳清金



經理人：陳清金



會計主管：陳永倉



九豪精密陶瓷股份有限公司

個體現金流量表

民國 109 年及 108 年 1 月 1 日至 12 月 31 日

單位：新台幣仟元

代 碼		109年度	108年度
	營業活動之現金流量		
A10000	本年度稅前損失	(\$ 72,877)	(\$178,075)
A20010	收益費損項目		
A20100	折舊費用	52,532	53,619
A20200	攤銷費用	1,498	1,840
A20300	預期信用減損損失	44	628
A22800	無形資產轉列費用	1,670	-
A23900	與子公司之未實現利益	1,681	1,355
A24000	與子公司之已實現利益	(1,529)	(7,237)
A20900	財務成本	64,378	29,061
A21200	利息收入	(515)	(2,318)
A22500	處分及報廢不動產、廠房及設備損失	738	-
A22300	採用權益法之子公司及關聯企業損益之份額	(30,535)	46,644
A23700	存貨跌價及呆滯損失	799	13,374
A24100	外幣兌換淨利益	(1,206)	(6,605)
A30000	營業資產及負債之淨變動數		
A31130	應收票據	(268)	400
A31150	應收帳款	15,255	19,354
A31180	其他應收款	10	(11,283)
A31200	存 貨	(5,796)	30,651
A31230	預付款項	4,142	10,127
A31240	其他流動資產	(684)	970
A31250	其他金融資產	(16,973)	(93,543)
A31990	其他非流動資產	437	2,565
A32130	應付票據	4,205	(431)
A32150	應付帳款	15,142	(9,584)
A32180	其他應付款	52,560	(12,750)
A32200	負債準備	41	(37)
A32230	其他流動負債	(3,175)	3,229
A32240	應計退休金負債	(92)	(1,523)
A33000	營運產生之現金流入	81,482	(109,569)
A33100	收取之利息	512	2,373

(接次頁)

(承前頁)

代 碼		109年度	108年度
A3300	支付之利息	(\$ 63,705)	(\$ 29,077)
A3350	收取 (支付) 之所得稅	9	(1,210)
AAAA	營業活動之淨現金流入 (出)	<u>18,298</u>	<u>(137,483)</u>
	投資活動之現金流量		
B02700	購置不動產、廠房及設備	(18,483)	(29,954)
B02800	處分不動產、廠房及設備	3,752	-
B04500	購置無形資產	(510)	(520)
B03700	存出保證金增加	(20,000)	(14,000)
BBBB	投資活動之淨現金流出	<u>(35,241)</u>	<u>(44,474)</u>
	籌資活動之現金流量		
C01200	發行公司債	-	250,000
C00200	短期借款減少	117	(208,442)
C01600	舉借長期借款	42,223	104,421
C04020	租賃本金償還	(257)	-
C03000	收取存入保證金	(27)	(30)
CCCC	籌資活動之淨現金流入	<u>42,056</u>	<u>145,949</u>
DDDD	匯率變動對現金及約當現金之影響	(1,144)	(255)
EEEE	現金及約當現金淨增加 (減少) 數	23,969	(36,263)
E00100	年初現金及約當現金餘額	<u>16,784</u>	<u>53,047</u>
E00200	年底現金及約當現金餘額	<u>\$ 40,753</u>	<u>\$ 16,784</u>

後附之附註係本個體財務報告之一部分。

董事長：陳清金



經理人：陳清金



會計主管：陳永倉



九豪精密陶瓷股份有限公司

個體財務報表附註

民國 109 年及 108 年 1 月 1 日至 12 月 31 日

(除另註明外，金額以新台幣仟元為單位)

一、公司沿革

九豪精密陶瓷股份有限公司 (以下簡稱本公司) 於 80 年 12 月 2 日奉經濟部核准設立，主要營業項目為陶瓷基板、回路元件、太陽能連接盒之製造設計、加工買賣及一般進出口貿易業務。經歷次增資，截至 109 年 12 月 31 日實收資本額為 1,080,798 仟元。本公司股票於 91 年 1 月 10 日經財政部證券暨期貨管理委員會核准於財團法人櫃檯買賣中心掛牌買賣。

本個體報告係以本公司之功能性貨幣新台幣表達。

二、通過財務報告之日期及程序

本個體財務報告於 110 年 3 月 26 日經董事會通過。

三、新發布及修訂準則及解釋之適用

- (一) 首次適用金融監督管理委員會 (以下稱「金管會」) 認可並發布生效之國際財務報導準則 (IFRS)、國際會計準則 (IAS)、解釋 (IFRIC) 及解釋公告 (SIC) (以下稱「IFRSs」)

適用修正後之金管會認可並發布生效之 IFRSs 將不致造成本公司會計政策之重大變動。

- (二) 110 年適用之金管會「認可之 IFRSs

<u>新發布 / 修正 / 修訂準則及解釋</u>	<u>IASB 發布之生效日</u>
IFRS 4 之修正「適用 IFRS 9 之暫時豁免之展延」	發布日起生效
IFRS 9、IAS 39、IFRS 7、IFRS 4 及 IFRS 16 之修正「利率指標變革 - 第二階段」	2021 年 1 月 1 日以後開始之年度報導期間生效
IFRS 16 之修正「新型冠狀病毒肺炎相關租金減讓」	2020 年 6 月 1 日以後開始之年度報導期間生效

截至本個體財務報告通過發布日止，本公司仍持續評估其他準則、解釋之修正對財務狀況與財務績效之影響，相關影響待評估完成時予以揭露。

(三) IASB 已發布但尚未經金管會認可並發布生效之 IFRSs

<u>新發布 / 修正 / 修訂準則及解釋</u>	<u>IASB 發布之生效日(註 1)</u>
「2018-2020 週期之年度改善」	2022 年 1 月 1 日 (註 2)
IFRS 3 之修正「更新對觀念架構之索引」	2022 年 1 月 1 日 (註 3)
IFRS 10 及 IAS 28 之修正「投資者與其關聯企業 或合資間之資產出售或投入」	未 定
IFRS 17「保險合約」	2023 年 1 月 1 日
IFRS 17 之修正	2023 年 1 月 1 日
IAS 1 之修正「負債分類為流動或非流動」	2023 年 1 月 1 日
IAS 1 之修正「會計政策之揭露」	2023 年 1 月 1 日 (註 6)
IAS 8 之修正「會計估計之定義」	2023 年 1 月 1 日 (註 7)
IAS 16 之修正「不動產、廠房及設備：達到預定 使用狀態前之價款」	2022 年 1 月 1 日 (註 4)
IAS 37 之修正「虧損性合約 - 履行合約之成本」	2022 年 1 月 1 日 (註 5)

註 1：除另註明外，上述新發布 / 修正 / 修訂準則或解釋係於各該日期以後開始之年度報導期間生效。

註 2：IFRS 9 之修正適用於 2022 年 1 月 1 日以後開始之年度報導期間所發生之金融負債之交換或條款修改；IAS 41「農業」之修正適用於 2022 年 1 月 1 日以後開始之年度報導期間之公允價值衡量；IFRS 1「首次採用 IFRSs」之修正係追溯適用於 2022 年 1 月 1 日以後開始之年度報導期間。

註 3：收購日在年度報導期間開始於 2022 年 1 月 1 日以後之企業合併適用此項修正。

註 4：於 2021 年 1 月 1 日以後始達管理階層預期運作方式之必要地點及狀態之廠房、不動產及設備適用此項修正。

註 5：於 2022 年 1 月 1 日尚未履行所有義務之合約適用此項修正。

註 6：於 2023 年 1 月 1 日以後開始之年度報導期間推延適用此項修正。

註 7：於 2023 年 1 月 1 日以後開始之年度報導期間所發生之會計估計變動及會計政策變動適用此項修正。

1. IAS 1 之修正「會計政策之揭露」

該修正明訂本公司應依重大之定義，決定應揭露之重大會計政策資訊。若會計政策資訊可被合理預期將影響一般用途財

務報表之主要使用者以該等財務報表為基礎所作之決策，則該會計政策資訊係屬重大。該修正並釐清：

.與不重大之交易、其他事項或情況相關之會計政策資訊係屬不重大，本公司無需揭露該等資訊。

.本公司可能因交易、其他事項或情況之性質而判斷相關會計政策資訊屬重大，即使金額不重大亦然。

.並非與重大交易、其他事項或情況相關之所有會計政策資訊皆屬重大。

此外，該修正並舉例說明若會計政策資訊係與重大交易、其他事項或情況相關，且有下列情況時，該資訊可能屬重大：

- (1) 本公司於報導期間改變會計政策，且該變動導致財務報表資訊之重大變動；
- (2) 本公司自準則允許之選項中選擇其適用之會計政策；
- (3) 因缺乏特定準則之規定，本公司依 IAS 8「會計政策、會計估計變動及錯誤」建立之會計政策；
- (4) 本公司揭露其須運用重大判斷或假設所決定之相關會計政策；或
- (5) 涉及複雜之會計處理規定且財務報表使用者仰賴該等資訊方能了解該等重大交易、其他事項或情況。

2. IAS 8 之修正「會計估計之定義」

該修正明訂會計估計係指財務報表中受衡量不確定性影響之貨幣金額。本公司於適用會計政策時，可能須以無法直接觀察而必須估計之貨幣金額衡量財務報表項目，故須使用衡量技術及輸入值建立會計估計以達此目的。衡量技術或輸入值之變動對會計估計之影響若非屬前期錯誤之更正，該等變動係屬會計估計變動。

截至本個體財務報告通過發布日止，本公司仍持續評估其他準則、解釋之修正對財務狀況與財務績效之影響，相關影響待評估完成時予以揭露。

四、重大會計政策之彙總說明

(一) 遵循聲明

本個體財務報告係依照證券發行人財務報告編製準則編製。

(二) 編製基礎

除按公允價值衡量之金融工具外，本個體財務報告係依歷史成本基礎編製。

公允價值衡量依照相關輸入值之可觀察程度及重要性分為第 1 等級至第 3 等級：

1. 第 1 等級輸入值：係指於衡量日可取得之相同資產或負債於活絡市場之報價（未經調整）。
2. 第 2 等級輸入值：係指除第 1 等級之報價外，資產或負債直接（亦即價格）或間接（亦即由價格推導而得）之可觀察輸入值。
3. 第 3 等級輸入值：係指資產或負債之不可觀察之輸入值。

本公司於編製個體財務報告時，對投資子公司及關聯企業係採權益法處理。為使本個體財務報告之本年度損益、其他綜合損益及權益與本公司合併財務報告中歸屬於本公司業主之本年度損益、其他綜合損益及權益相同，個體基礎與合併基礎下若干會計處理差異係調整「採用權益法之投資」、「採用權益法之子公司、關聯企業及合資損益份額」、「採用權益法之子公司、關聯企業及合資其他綜合損益份額」暨相關權益項目。

(三) 資產與負債區分流動與非流動之標準

流動資產包括：

1. 主要為交易目的而持有之資產；
2. 預期於資產負債表日後 12 個月內實現之資產；及
3. 現金及約當現金（但不包括於資產負債表日後逾 12 個月用以交換或清償負債而受到限制者）。

流動負債包括：

1. 主要為交易目的而持有之負債；

2. 於資產負債表日後 12 個月內到期清償之負債(即使於資產負債表日後至通過發布財務報告前已完成長期性之再融資或重新安排付款協議，亦屬流動負債)，以及
3. 不能無條件將清償期限遞延至資產負債表日後至少 12 個月之負債。惟負債之條款可能依交易對方之選擇，以發行權益工具而導致其清償者，並不影響分類。

非屬上述流動資產或流動負債者，係分類為非流動資產或非流動負債。

(四) 外 幣

本公司編製財務報告時，以本公司功能性貨幣以外之貨幣(外幣) 交易者，依交易日匯率換算為功能性貨幣記錄。

外幣貨幣性項目於每一資產負債表日以收盤匯率換算。因交割貨幣性項目或換算貨幣性項目產生之兌換差額，於發生當期認列於損益。

以公允價值衡量之外幣非貨幣性項目係以決定公允價值當日之匯率換算，所產生之兌換差額列為當期損益，惟屬公允價值變動認列於其他綜合損益者，其產生之兌換差額列於其他綜合損益。

以歷史成本衡量之外幣非貨幣性項目係以交易日之匯率換算，不再重新換算。

於編製個體財務報告時，本公司及其國外營運機構(包含營運所在國家或使用之貨幣與本公司不同之子公司) 之資產及負債以每一資產負債表日匯率換算為新台幣。收益及費損項目係以當期平均匯率換算，所產生之兌換差額列於其他綜合損益。

若本公司處分國外營運機構之所有權益，或處分國外營運機構之子公司部分權益但喪失控制，或處分國外營運機構之聯合協議或關聯企業後之保留權益係金融資產並按金融工具之會計政策處理，所有與該國外營運機構相關之累計兌換差額將重分類至損益。

若部分處分國外營運機構之子公司未導致喪失控制，係按比例將累計兌換差額併入權益交易計算，但不認列為損益。在其他任何

部分處分國外營運機構之情況下，累計兌換差額則按處分比例重分類至損益。

(五) 存 貨

存貨包括原料、物料、製成品及在製品。存貨係以成本與淨變現價值孰低衡量，比較成本與淨變現價值時除同類別存貨外係以個別項目為基礎。淨變現價值係指在正常情況下之估計售價減除至完工尚需投入之估計成本及完成出售所需之估計成本後之餘額。存貨成本之計算係採加權平均法。

(六) 投資子公司

本公司採用權益法處理對子公司之投資。

子公司係指本公司具有控制之個體（含結構型個體）。

權益法下，投資原始依成本認列，取得日後帳面金額係隨本公司所享有之子公司損益及其他綜合損益份額與利潤分配而增減。此外，針對本公司可享有子公司其他權益之變動係按持股比例認列。

當本公司對子公司所有權權益之變動未導致喪失控制者，係作為權益交易處理。投資帳面金額與所支付或收取對價之公允價值間之差額，係直接認列為權益。

當本公司對子公司之損失份額等於或超過其在該子公司之權益（包括權益法下子公司之帳面金額及實質上屬於本公司對該子公司淨投資組成部分之其他長期權益）時，係繼續按持股比例認列損失。

取得成本超過本公司於取得日所享有子公司可辨認資產及負債淨公允價值份額之數額列為商譽，該商譽係包含於該投資之帳面金額且不得攤銷；本公司於取得日所享有子公司可辨認資產及負債淨公允價值份額超過取得成本之數額列為當期收益。

本公司評估減損時，係以財務報告整體考量現金產生單位並比較其可回收金額與帳面金額。嗣後若資產可回收金額增加時，將減損損失之迴轉認列為利益，惟資產於減損損失迴轉後之帳面金額，不得超過該項資產在未認列減損損失之情況下，減除應提列攤銷後之帳面金額。歸屬於商譽之減損損失不得於後續期間迴轉。

當喪失對子公司控制時，本公司係按喪失控制日之公允價值衡量其對前子公司之剩餘投資，剩餘投資之公允價值及任何處分價款與喪失控制當日之投資帳面金額之差額，列入當期損益。此外，於其他綜合損益中所認列與該子公司有關之所有金額，其會計處理係與本公司直接處分相關資產或負債所必須遵循之基礎相同。

本公司與子公司之順流交易未實現損益於個體財務報告予以銷除。本公司與子公司之逆流及側流交易所產生之損益，僅在與本公司對子公司權益無關之範圍內，認列於個體財務報告。

(七) 投資關聯企業

關聯企業係指本公司具有重大影響，但非屬子公司或合資權益之企業。

本公司對投資關聯企業係採用權益法。

權益法下，投資關聯企業原始依成本認列，取得日後帳面金額係隨本公司所享有之關聯企業損益及其他綜合損益份額與利潤分配而增減。此外，針對關聯企業權益之變動，本公司可享有關聯企業權益之變動係按持股比例認列。

取得成本超過本公司於取得日所享有關聯企業可辨認資產及負債淨公允價值份額之數額列為商譽，該商譽係包含於該投資之帳面金額且不得攤銷；本公司於取得日所享有關聯企業可辨認資產及負債淨公允價值份額超過取得成本之數額列為當期損益。

關聯企業發行新股時，本公司若未按持股比例認購，致使持股比例發生變動，並因而使投資之股權淨值發生增減時，其增減數調整資本公積 - 採權益法認列關聯企業及合資股權淨值之變動數及採用權益法之投資。惟若未按持股比例認購或取得致使對關聯企業之所有權權益減少者，於其他綜合損益中所認列與該關聯企業有關之金額按減少比例重分類，其會計處理之基礎係與關聯企業若直接處分相關資產或負債所必須遵循之基礎相同；前項調整如應借記資本公積，而採用權益法之投資所產生之資本公積餘額不足時，其差額借記保留盈餘。

當本公司對關聯企業之損失份額等於或超過其在該關聯企業之權益（包括權益法下投資關聯企業之帳面金額及實質上屬於本公司對該關聯企業淨投資組成部分之其他長期權益）時，即停止認列進一步之損失。本公司僅於發生法定義務、推定義務或已代關聯企業支付款項之範圍內，認列額外損失及負債。

本公司於評估減損時，係將投資之整體帳面金額（含商譽）視為單一資產比較可回收金額與帳面金額，進行減損測試，所認列之減損損失亦屬於投資帳面金額之一部分。減損損失之任何迴轉，於該投資之可回收金額後續增加之範圍內予以認列。

本公司自其投資不再為關聯企業之日停止採用權益法，其對原關聯企業之保留權益以公允價值衡量，該公允價值及處分價款與停止採用權益法當日之投資帳面金額之差額，列入當期損益。此外，於其他綜合損益中所認列與該關聯企業有關之所有金額，其會計處理之基礎係與關聯企業若直接處分相關資產或負債所必須遵循之基礎相同。若對關聯企業之投資成為合資之投資，或對合資之投資成為對關聯企業之投資，本公司係持續採用權益法而不對保留權益作再衡量。

本公司與關聯企業間之逆流、順流及側流交易所產生之損益，僅在與本公司對關聯企業權益無關之範圍內，認列於個體財務報告。

(八) 不動產、廠房及設備

不動產、廠房及設備係以成本認列，後續以成本減除累計折舊及累計減損損失後之金額衡量。

建造中之不動產、廠房及設備係以成本減除累計減損損失後之金額認列。成本包括專業服務費用，及符合資本化條件之借款成本。該等資產於完工並達預期使用狀態時，分類至不動產、廠房及設備之適當類別並開始提列折舊。

不動產、廠房及設備於耐用年限內按直線基礎，每一重大部分單獨提列折舊。本公司至少於每一年度結束日對估計耐用年限、殘值及折舊方法進行檢視，並推延適用會計估計變動之影響。

不動產、廠房及設備除列時，淨處分價款與該資產帳面金額間之差額係認列於損益。

(九) 無形資產

單獨取得之有限耐用年限無形資產原始以成本衡量，後續係以成本減除累計攤銷及累計減損損失後之金額衡量。無形資產於耐用年限內按直線基礎進行攤銷，並且至少於每一年度結束日對估計耐用年限、殘值及攤銷方法進行檢視，並推延適用會計估計變動之影響。非確定耐用年限無形資產係以成本減除累計減損損失列報。

無形資產除列時，淨處分價款與該資產帳面金額間之差額係認列於當期損益。

(十) 不動產、廠房及設備、使用權資產及無形資產之減損

本公司於每一資產負債表日評估是否有任何跡象顯示不動產、廠房及設備、使用權資產及無形資產可能已減損。若有任一減損跡象存在，則估計該資產之可回收金額。倘無法估計個別資產之可回收金額，本公司估計該資產所屬現金產生單位之可回收金額。共用資產係依合理一致之基礎分攤至最小現金產生單位群組。

針對非確定耐用年限及尚未可供使用之無形資產，至少每年及有減損跡象時進行減損測試。

可回收金額為公允價值減出售成本與其使用價值之較高者。個別資產或現金產生單位之可回收金額若低於其帳面金額時，將該資產或現金產生單位之帳面金額調減至其可回收金額，減損損失係認列於損益。

當減損損失於後續迴轉時，該資產或現金產生單位之帳面金額調增至修訂後之可回收金額，惟增加後之帳面金額以不超過該資產或現金產生單位若未於以前年度認列減損損失時所決定之帳面金額（減除攤銷或折舊）。減損損失之迴轉係認列於損益。

(十一) 金融工具

金融資產與金融負債於本公司成為該工具合約條款之一方時認列於個體資產負債表。

原始認列金融資產與金融負債時，若金融資產或金融負債非屬透過損益按公允價值衡量者，係按公允價值加計直接可歸屬於取得或發行金融資產或金融負債之交易成本衡量。直接可歸屬於取得或發行透過損益按公允價值衡量之金融資產或金融負債之交易成本，則立即認列為損益。

1. 金融資產

金融資產之慣例交易係採交易日會計認列及除列。

(1) 衡量種類

本公司所持有之金融資產種類為按攤銷後成本衡量之金融資產。

按攤銷後成本衡量之金融資產

本公司投資金融資產若同時符合下列兩條件，則分類為按攤銷後成本衡量之金融資產：

- A. 係於某經營模式下持有，該模式之目的係持有金融資產以收取合約現金流量；及
- B. 合約條款產生特定日期之現金流量，該等現金流量完全為支付本金及流通在外本金金額之利息。

按攤銷後成本衡量之金融資產（包括現金及約當現金、按攤銷後成本衡量之應收款項）於原始認列後，係以有效利息法決定之總帳面金額減除任何減損損失之攤銷後成本衡量，任何外幣兌換損益則認列於損益。

利息收入係以有效利率乘以金融資產總帳面金額計算。

約當現金包括自取得日起 3 個月內、高度流動性、可隨時轉換成定額現金且價值變動風險甚小之定期存款，係用於滿足短期現金承諾。

(2) 金融資產之減損

本公司於每一資產負債表日按預期信用損失評估按攤銷後成本衡量之金融資產（含應收帳款）之減損損失。

應收帳款按存續期間預期信用損失認列備抵損失。其他金融資產係先評估自原始認列後信用風險是否顯著增加，若未顯著增加，則按 12 個月預期信用損失認列備抵損失，若已顯著增加，則按存續期間預期信用損失認列備抵損失。

預期信用損失係以發生違約之風險作為權重之加權平均信用損失。12 個月預期信用損失係代表金融工具於報導日後 12 個月內可能違約事項所產生之預期信用損失，存續期間預期信用損失則代表金融工具於預期存續期間所有可能違約事項產生之預期信用損失。

合併公司為內部信用風險管理目的，在不考量所持有擔保品之前提下，判定下列情況代表金融資產已發生違約：

- A. 有內部或外部資訊顯示債務人已不可能清償債務。
- B. 逾期超過 90 天，除非有合理且可佐證之資訊顯示延後之違約基準更為適當。

所有金融資產之減損損失係藉由備抵帳戶調降其帳面金額。

(3) 金融資產之除列

本公司僅於對來自金融資產現金流量之合約權利失效，或已移轉金融資產且該資產所有權之幾乎所有風險及報酬已移轉予其他企業時，始將金融資產除列。

按攤銷後成本衡量之金融資產整體除列時，其帳面金額與所收取對價間之差額係認列於損益。

2. 金融負債

(1) 後續衡量

所有金融負債係以有效利息法按攤銷後成本衡量。

(2) 金融負債之除列

除列金融負債時，其帳面金額與所支付對價（包含任何所移轉之非現金資產或承擔之負債）間之差額認列為損益。

(十二) 負債準備

認列為負債準備之金額係考量義務之風險及不確定性，而為資產負債表日清償義務所需支出之最佳估計。負債準備係以清償義務之估計現金流量折現值衡量。

(十三) 收入認列

本公司於客戶合約辨認履約義務後，將交易價格分攤至各履約義務，並於滿足各履約義務時認列收入。

移轉商品或勞務與收取對價之時間間隔在 1 年以內之合約，其重大財務組成部分不予調整交易價格。

商品銷貨收入

商品銷貨收入來自陶瓷基板、回路元件、太陽能連接盒之製造設計、加工買賣及一般進出口貿易。除部分銷售對象約定產品運抵客戶指定地點時，其餘銷售對象則約定起運時，客戶對商品已有訂定價格與使用之權利且負有再銷售之主要責任，並承擔商品陳舊過時風險，本公司係於該時點認列收入及應收帳款。

(十四) 租賃

本公司於合約成立日評估合約是否係屬（或包含）租賃。

1. 本公司為出租人

營業租賃下，減除租賃誘因後之租賃給付係按直線基礎於相關租賃期間內認列為收益。因取得營業租賃所發生之原始直接成本，係加計至標的資產之帳面金額，並按直線基礎於租賃期間內認列為費用。

2. 本公司為承租人

除適用認列豁免之低價值標的資產租賃及短期租賃之租賃給付係按直線基礎於租賃期間內認列為費用，其他租賃皆於租賃開始日認列使用權資產及租賃負債。

使用權資產原始按成本（包含租賃負債之原始衡量金額、租賃開始日前支付之租賃給付減除收取之租賃誘因、原始直接成本及復原標的資產之估計成本）衡量，後續按成本減除累計

折舊及累計減損損失後之金額衡量，並調整租賃負債之再衡量數。使用權資產係單獨表達於個體資產負債表。

使用權資產採直線基礎自租賃開始日起至耐用年限屆滿時或租賃期間屆滿時兩者之較早者提列折舊。

租賃負債原始按租賃給付（包含固定給付、實質固定給付及取決於指數或費率之變動租賃給付）之現值衡量。若租賃隱含利率容易確定，租賃給付使用該利率折現。若該利率並非容易確定，則使用承租人增額借款利率。

後續，租賃負債採有效利息法按攤銷後成本基礎衡量，且利息費用係於租賃期間分攤。若租賃期間或用於決定租賃給付之指數或費率變動導致未來租賃給付有變動，本公司再衡量租賃負債，並相對調整使用權資產，惟若使用權資產之帳面金額已減至零，則剩餘之再衡量金額認列於損益中。租賃負債係單獨表達於個體資產負債表。

(十五) 借款成本

直接可歸屬於取得、建造或生產符合要件之資產之借款成本，係作為該資產成本之一部分，直到該資產達到預定使用或出售狀態之幾乎所有必要活動已完成為止。

特定借款如於符合要件之資本支出發生前進行暫時投資而賺取之投資收入，係自符合資本化條件之借款成本中減除。

除上述外，所有其他借款成本係於發生當期認列為損益。

(十六) 員工福利

1. 短期員工福利

短期員工福利相關負債係以換取員工服務而預期支付之非折現金額衡量。

2. 退職後福利

確定提撥退休計畫之退休金係於員工提供服務之期間將應提撥之退休金數額認列為當期費用。

確定福利退休計畫之確定福利成本（含服務成本、淨利息及再衡量數）係採預計單位福利法精算。服務成本（含當期服

務成本及前期服務成本 / 清償損益) 及淨確定福利負債 (資產) 淨利息於發生時、計畫修正或縮減時及清償發生時認列為員工福利費用。再衡量數 (含精算損益、資產上限影響數之變動及扣除利息後之計畫資產報酬) 於發生時認列於其他綜合損益並列入保留盈餘，後續期間不重分類至損益。

淨確定福利負債 (資產) 係確定福利退休計畫之提撥短絀 (剩餘)。淨確定福利資產不得超過從該計畫退還提撥金或可減少未來提撥金之現值。

3. 其他長期員工福利

其他長期員工福利與確定福利退休計畫之會計處理相同，惟相關再衡量數係認列於損益。

(十七) 所得稅

所得稅費用係當期所得稅及遞延所得稅之總和。

1. 當期所得稅

本公司依中華民國之法規決定當期所得 (損失)，據以計算應付 (可回收) 之所得稅。

依我國所得稅法規定計算之未分配盈餘加徵所得稅，係於股東會決議年度認列。

以前年度應付所得稅之調整，列入當期所得稅。

2. 遞延所得稅

遞延所得稅係依帳載資產及負債帳面金額與計算課稅所得之課稅基礎二者所產生之暫時性差異計算。

遞延所得稅負債一般係就所有應課稅暫時性差異予以認列，而遞延所得稅資產則於很有可能具有課稅所得以供可減除暫時性差異、虧損扣抵或購置機器設備、研究發展及人才培訓等支出所產生之所得稅抵減使用時認列。

與投資子公司及關聯企業相關之應課稅暫時性差異皆認列遞延所得稅負債，惟本公司若可控制暫時性差異迴轉之時點，且該暫時性差異很有可能於可預見之未來不會迴轉者除外。與此類投資及權益有關之可減除暫時性差異，僅於其很有可能

足夠課稅所得用以實現暫時性差異，且於可預見之未來預期將迴轉的範圍內，予以認列遞延所得稅資產。

遞延所得稅資產之帳面金額於每一資產負債表日予以重新檢視，並針對已不再很有可能具有足夠之課稅所得以供其回收所有或部分資產者，調減帳面金額。原未認列為遞延所得稅資產者，亦於每一資產負債表日予以重新檢視，並在未來很有可能產生課稅所得以供其回收所有或部分資產者，調增帳面金額。

遞延所得稅資產及負債係以預期負債清償或資產實現當期之稅率衡量，該稅率係以資產負債表日已立法或已實質性立法之稅率及稅法為基礎。遞延所得稅負債及資產之衡量係反映本公司於資產負債表日預期回收或清償其資產及負債帳面金額之方式所產生之租稅後果。

3. 當期及遞延所得稅

當期及遞延所得稅係認列於損益，惟與認列於其他綜合損益或直接計入權益之項目相關之當期及遞延所得稅係分別認列於其他綜合損益或直接計入權益。

五、重大會計判斷、估計及假設不確定性之主要來源

本公司於採用會計政策時，對於不易自其他來源取得相關資訊者，管理階層必須基於歷史經驗及其他攸關之因素作出相關之判斷、估計及假設。實際結果可能與估計有所不同。

管理階層將持續檢視估計與基本假設。若估計之修正僅影響當期，則於修正當期認列；若會計估計之修正同時影響當期及未來期間，則於修正當期及未來期間認列。

六、現金及約當現金

	<u>109年12月31日</u>	<u>108年12月31日</u>
庫存現金及週轉金	\$ 198	\$ 198
銀行支票及活期存款	40,455	16,486
約當現金(原始到期日在3個月 以內之投資)		
銀行定期存款	100	100
	<u>\$ 40,753</u>	<u>\$ 16,784</u>

銀行存款於資產負債表日之市場利率區間如下：

	<u>109年12月31日</u>	<u>108年12月31日</u>
銀行定期存款	0.35%	0.6%

七、應收票據、應收帳款及其他應收款

	<u>109年12月31日</u>	<u>108年12月31日</u>
<u>應收票據</u>		
因營業而發生	\$ 522	\$ 254
減：備抵損失	(5)	(3)
	<u>\$ 517</u>	<u>\$ 251</u>
<u>應收帳款</u>		
按攤銷後成本衡量		
總帳面金額	\$122,023	\$142,962
關係人	10,923	4,758
減：備抵損失	(838)	(796)
	<u>\$132,108</u>	<u>\$146,924</u>

本公司對商品銷售之平均授信期間為 90 至 120 天，對於未收款之應收票據及應收帳款餘額不予計息。本公司採行之政策係使用其他公開可得之財務資訊及歷史交易記錄對主要客戶予以評等。本公司持續監督信用暴險及交易對方之信用等級，並將總交易金額分散至信用評等合格之不同客戶。

為減輕信用風險，本公司管理階層指派業務單位負責授信額度之決定、授信核准及其他監控程序以確保逾期應收款項之回收已採取適當行動。此外，本公司於資產負債表日會逐一複核應收款項之可回收金額以確保無法回收之應收款項已提列適當減損損失。據此，本公司管理階層認為本公司之信用風險已顯著減少。

本公司按存續期間預期信用損失認列應收帳款之備抵損失。存續期間預期信用損失係使用準備矩陣計算，其考量客戶過去違約紀錄與現時財務狀況及產業經濟情勢等。因本公司之信用損失歷史經驗顯示，不同客戶群之損失型態並無顯著差異，因此準備矩陣未進一步區分客戶群，僅以應收帳款逾期天數訂定預期信用損失率。

若有證據顯示交易對方面臨嚴重財務困難且本公司無法合理預期可回收金額，例如交易對方正進行清算，本公司直接沖銷相關應收帳款，惟仍會持續追索活動，因追索回收之金額則認列於損益。

本公司依準備矩陣衡量應收帳款之備抵損失如下：

109年12月31日

	未 逾 期	逾期1~90天	逾期超過90天	合 計
預期信用損失率	0%~0.057%	0%~51.46%	0%~100%	
總帳面金額	\$ 128,785	\$ 4,146	\$ 15	\$ 132,946
備抵損失(存續期間預期信用損失)	(67)	(771)	-	(838)
攤銷後成本	\$ 128,718	\$ 3,375	\$ 15	\$ 132,108

108年12月31日

	未 逾 期	逾期1~90天	逾期超過90天	合 計
預期信用損失率	0%~0.035%	0.0137%~10.019	100%	
總帳面金額	\$ 137,683	\$ 10,037	\$ -	\$ 147,720
備抵損失(存續期間預期信用損失)	(482)	(314)	-	(796)
攤銷後成本	\$ 137,201	\$ 9,723	\$ -	\$ 146,924

應收票據、應收帳款及催收款備抵損失之變動資訊如下：

	應 收 票 據	應 收 帳 款
108年1月1日餘額	\$ 7	\$ 164
本期(迴轉)提列減損損失	(4)	632
108年12月31日餘額	3	796
本期提列減損損失	2	42
109年12月31日餘額	\$ 5	\$ 838

本公司設定質押作為借款擔保之應收帳款，請參閱附註二九。

八、存 貨

	109年12月31日	108年12月31日
商 品	\$ 2,068	\$ 1,038
製 成 品	37,927	29,974
在 製 品	44,192	42,852
原 物 料	34,562	40,720
在途存貨	1,404	572
	\$120,153	\$115,156

109 及 108 年度與存貨相關之銷貨成本分別為 359,034 仟元及 400,630 仟元。

109 及 108 年度之銷貨成本包括存貨淨變現價值跌價損失分別為 799 仟元及 13,374 仟元。

本公司設定質押作為借款擔保之存貨，請參閱附註二九。

九、採用權益法投資

	<u>109年12月31日</u>	<u>108年12月31日</u>
投資子公司	\$1,296,324	\$1,245,130
投資關聯企業	<u>26,354</u>	<u>30,301</u>
	<u>\$1,322,678</u>	<u>\$1,275,431</u>

(一) 投資子公司

	<u>109年12月31日</u>	<u>108年12月31日</u>
非上市(櫃)公司		
薩摩亞九豪精密陶瓷有 限公司	\$1,270,770	\$1,216,537
環豐有限公司	<u>25,554</u>	<u>28,593</u>
	<u>\$1,296,324</u>	<u>\$1,245,130</u>

本公司於資產負債表日對子公司之所有權權益及表決權百分比如下：

	<u>109年12月31日</u>	<u>108年12月31日</u>
薩摩亞九豪精密陶瓷有限公司	100%	100%
環豐有限公司	100%	100%

(二) 投資關聯企業

	<u>109年12月31日</u>	<u>108年12月31日</u>
具重大性之關聯企業		
- 非上市(櫃)公司		
立誠光電股份有限公司	<u>\$ 26,354</u>	<u>\$ 30,301</u>

本公司於資產負債表日對關聯企業之所有權權益及表決權百分比如下：

	<u>109年12月31日</u>	<u>108年12月31日</u>
立誠光電股份有限公司	12.48%	12.51%

上述關聯企業之業務性質、主要營業場所及公司註冊之國家資訊，請參閱附表五「被投資公司資訊、所在地區...等相關資訊」附表。

本公司於 108 年度因未按持股比率認購立誠光電股份有限公司增資股份，持股比率自 12.61%降為 12.51%，於 109 年度因未按持股比率認購立誠光電股份有限公司增資股份，持股比率自 12.51%降為 12.48%，惟本公司並未喪失對立誠光電股份有限公司之重大影響力，主係因本公司仍擔任立誠光電股份有限公司四席董事之一席，具主導其攸關活動之實質能力，故仍採用權益法評價。

109 及 108 年度採用權益法之子公司及關聯企業之損益及其他綜合損益份額，係依據各子公司及關聯企業同期間經會計師查核之財務報表認列。

以下彙總性財務資訊係以各關聯企業 IFRSs 財務報告為基礎編製，並已反映採權益法時所作之調整。

立誠光電股份有限公司

	<u>109年12月31日</u>	<u>108年12月31日</u>
流動資產	\$257,361	\$288,714
非流動資產	274,043	309,035
流動負債	(305,153)	(355,616)
非流動負債	(15,000)	-
權益	<u>\$211,251</u>	<u>\$242,133</u>
本公司持股比例	12.48%	12.51%
本公司享有之權益	<u>\$ 26,354</u>	<u>\$ 30,301</u>
投資帳面金額	<u>\$ 26,354</u>	<u>\$ 30,301</u>
	<u>109年度</u>	<u>108年度</u>
營業收入	<u>\$433,216</u>	<u>\$418,307</u>
本期淨利	(\$ 31,538)	\$ 10,370
其他綜合損益	-	-
綜合損益總額	<u>(\$ 31,538)</u>	<u>\$ 10,370</u>

十、不動產、廠房及設備

	自有土地	建築物	機器設備	電氣設備	什項設備	未完工程	合計
<u>成本</u>							
108年1月1日餘額	\$ 119,790	\$ 275,847	\$ 668,487	\$ 127,759	\$ 124,481	\$ 400	\$ 1,316,764
增添	-	-	17,309	7,217	3,340	407	28,273
重分類	-	-	400	-	-	(400)	-
處分	-	-	-	-	(1,088)	-	(1,088)
108年12月31日餘額	\$ 119,790	\$ 275,847	\$ 686,196	\$ 134,976	\$ 126,733	\$ 407	\$ 1,343,949
<u>累計折舊及減損</u>							
108年1月1日餘額	\$ -	\$ 89,161	\$ 440,729	\$ 48,185	\$ 109,621	\$ -	\$ 687,696
處分	-	-	-	-	(1,088)	-	(1,088)
折舊費用	-	8,091	32,069	7,411	6,048	-	53,619
108年12月31日餘額	\$ -	\$ 97,252	\$ 472,798	\$ 55,596	\$ 114,581	\$ -	\$ 740,227
108年12月31日淨額	\$ 119,790	\$ 178,595	\$ 213,398	\$ 79,380	\$ 12,152	\$ 407	\$ 603,722
<u>成本</u>							
109年1月1日餘額	\$ 119,790	\$ 275,847	\$ 686,196	\$ 134,976	\$ 126,733	\$ 407	\$ 1,343,949
增添	-	-	17,466	170	1,670	957	20,263
重分類	-	-	407	-	-	(407)	-
處分	-	-	(11,821)	(980)	(4,941)	-	(17,742)
109年12月31日餘額	\$ 119,790	\$ 275,847	\$ 692,248	\$ 134,166	\$ 123,462	\$ 957	\$ 1,346,470
<u>累計折舊及減損</u>							
109年1月1日餘額	\$ -	\$ 97,252	\$ 472,798	\$ 55,596	\$ 114,581	\$ -	\$ 740,227
處分	-	-	(9,513)	(591)	(4,769)	-	(14,873)
折舊費用	-	8,091	31,378	7,475	5,310	-	52,254
109年12月31日餘額	\$ -	\$ 105,343	\$ 494,663	\$ 62,480	\$ 115,122	\$ -	\$ 777,608
109年12月31日淨額	\$ 119,790	\$ 170,504	\$ 197,585	\$ 71,686	\$ 8,340	\$ 957	\$ 568,862

本公司之不動產、廠房及設備係以直線基礎按下列耐用年數計提折舊：

建築物	3至50年
機器設備	3至12年
電器設備	5至15年
什項設備	2至12年

本公司建築物之重大組成部分主要有裝潢工程等，並按其耐用年限20年予以計提折舊。本公司設定質押作為借款擔保之不動產、廠房及設備金額，請參閱附註二九。

十一、租賃協議

(一) 使用權資產

	109年12月31日	108年12月31日
使用權資產帳面金額		
建築物	\$ 5,274	\$ -
使用權資產之增添	\$ 5,552	\$ -
使用權資產之折舊費用		
建築物	\$ 278	\$ -

(二) 租賃負債

	<u>109年12月31日</u>	<u>108年12月31日</u>
租賃負債帳面金額		
流 動	\$ 1,051	\$ -
非 流 動	<u>4,244</u>	<u>-</u>
	<u>\$ 5,295</u>	<u>\$ -</u>

租賃負債之折現率區間如下：

	<u>109年12月31日</u>	<u>108年12月31日</u>
建 築 物	3%	-

(三) 重要承租活動及條款

本公司亦承租建築物做為廠房使用，租賃期間為 5 年。於租賃期間終止時，本公司對所租賃之建築物並無優惠承購權，並約定未經出租人同意，本公司不得將租賃標的之全部或一部轉租或轉讓。

(四) 其他租賃資訊

	<u>109年12月31日</u>	<u>108年12月31日</u>
租賃負債帳面金額		
短期租賃費用	<u>\$ 126</u>	<u>\$ 132</u>
租賃之現金 (流出) 總額	<u>(\$ 426)</u>	<u>(\$ 132)</u>

十二、其他無形資產

	<u>電 腦 軟 體</u>	<u>商 標 權</u>	<u>專 利 權</u>	<u>合 計</u>
<u>成 本</u>				
108年1月1日餘額	\$ 8,547	\$ 1,350	\$ 16,032	\$ 25,929
單獨取得	520	-	-	520
108年12月31日餘額	<u>\$ 9,067</u>	<u>\$ 1,350</u>	<u>\$ 16,032</u>	<u>\$ 26,449</u>
<u>累計攤銷及減損</u>				
108年1月1日餘額	\$ 6,740	\$ 1,350	\$ 7,967	\$ 16,057
攤銷費用	267	-	1,573	1,840
108年12月31日餘額	<u>\$ 7,007</u>	<u>\$ 1,350</u>	<u>\$ 9,540</u>	<u>\$ 17,897</u>
108年12月31日淨額	<u>\$ 2,060</u>	<u>\$ -</u>	<u>\$ 6,492</u>	<u>\$ 8,552</u>

(接次頁)

(承前頁)

	電 腦 軟 體	商 標 權	專 利 權	合 計
<u>成 本</u>				
109年1月1日餘額	\$ 9,067	\$ 1,350	\$ 16,032	\$ 26,449
單獨取得	510	-	-	510
轉列費用	(1,670)	-	-	(1,670)
109年12月31日餘額	<u>\$ 7,907</u>	<u>\$ 1,350</u>	<u>\$ 16,032</u>	<u>\$ 25,289</u>
<u>累計攤銷及減損</u>				
109年1月1日餘額	\$ 7,007	\$ 1,350	\$ 9,540	\$ 17,897
攤銷費用	260	-	1,238	1,498
109年12月31日餘額	<u>\$ 7,267</u>	<u>\$ 1,350</u>	<u>\$ 10,778</u>	<u>\$ 19,395</u>
109年12月31日淨額	<u>\$ 640</u>	<u>\$ -</u>	<u>\$ 5,254</u>	<u>\$ 5,894</u>

上述有限耐用年限無形資產係以直線基礎按下列耐用年數計提攤銷費用：

電腦軟體	10年
商標權	10年
專利權	10年

十三、其他資產

	109年12月31日	108年12月31日
<u>流 動</u>		
本期所得稅資產	\$ 9	\$ 20
暫付款	252	41
代付款	513	40
	<u>\$ 774</u>	<u>\$ 101</u>
<u>非 流 動</u>		
預付費用	\$ 1,638	\$ 2,075
存出保證金	41,600	21,600
	<u>\$ 43,238</u>	<u>\$ 23,675</u>

十四、借 款

(一) 短期借款

	<u>109年12月31日</u>	<u>108年12月31日</u>
擔保借款 (附註二九)		
- 銀行借款	\$ 61,626	\$130,936
無擔保借款		
- 購料借款	1,300	1,368
- 銀行借款	128,753	59,990
- 應付商業承兌匯票	1,987	1,740
	<u>\$193,666</u>	<u>\$194,034</u>

借款利率於 109 年及 108 年 12 月 31 日分別為 1.5564% ~ 2.79% 及 2.37% ~ 3.5786%，提供擔保情形請參閱附註二九。

(二) 長期借款

	<u>109年12月31日</u>	<u>108年12月31日</u>
擔保借款		
中泰租賃(一)	\$ -	\$ 5,210
中泰租賃(二)	12,397	-
中租迪和(一)	7,296	-
中租迪和(二)	25,181	-
台灣工銀租賃(一)	-	16,441
台灣工銀租賃(二)	22,391	-
合庫資產管理	1,458	18,958
日盛國際租賃(一)	-	14,987
日盛國際租賃(二)	13,308	-
台灣企銀租賃(一)	-	20,187
台灣企銀租賃(二)	28,386	-
陽信銀行(一)	24,382	28,171
陽信銀行(二)	375,000	405,000
和潤企業(一)	-	29,776
和潤企業(二)	40,000	-
台中銀租賃	12,969	27,644
新鑫股份有限公司	5,656	18,921
華南國際租賃	9,875	-
板信銀行	25,833	-
上海銀行	6,900	-
永豐金國際租賃	16,486	-
	<u>627,518</u>	<u>585,295</u>
減：列為一年內到期部分	(201,863)	(162,052)
長期借款	<u>\$425,655</u>	<u>\$423,243</u>

銀行週轉性借款之利率如下：

	<u>109年12月31日</u>	<u>108年12月31日</u>
長期借款	1.72%~6.65%	2.000%~6.65%

109 及 108 年度擔保借款分別係以本公司存貨、應收帳款、商業本票及機器設備抵押擔保（參閱附註二九及三十），另依合約規定其償還及付息方式如下：

<u>機 構 名 稱</u>	<u>借 款 期 間</u>	<u>償 還 及 付 息 方 式</u>
中泰租賃(一)	107.04 ~ 109.04	按月償還本金，共 24 期。
中泰租賃(二)	109.05 ~ 110.11	按月償還本金，共 18 期。
中租迪和(一)	109.03 ~ 111.03	按月償還本金，共 24 期。
中租迪和(二)	109.09 ~ 111.03	按月償還本金，共 18 期。
台灣工銀租賃(一)	107.12 ~ 109.12	每月償還本金，共 24 期。
台灣工銀租賃(二)	109.08 ~ 111.02	按月償還本金，共 18 期。
合庫資產管理	108.01 ~ 110.01	按月償還本金，共 24 期。
日盛國際租賃(一)	108.05 ~ 109.11	按月償還本金，共 18 期。
日盛國際租賃(二)	109.09 ~ 111.03	按月償還本金，共 18 期。
台灣企銀租賃(一)	108.06 ~ 109.12	按月償還本金，共 18 期。
台灣企銀租賃(二)	109.11 ~ 111.05	按月償還本金，共 30 期。
陽信銀行(一)	108.06 ~ 115.06	按月償還本息，共 84 期。
陽信銀行(二)	108.06 ~ 115.06	按季償還本息，共 27 期。
	108.08 ~ 110.02	按月償還本息，共 18 期，於 109 年清償。
和潤企業(一)		
和潤企業(二)	109.12 ~ 111.06	按月償還本息，共 18 期。
台中銀租賃	108.10 ~ 110.10	按月償還本息，共 24 期。
新鑫股份有限公司	108.11 ~ 110.05	按月償還本息，共 18 期。
華南國際租賃	109.02 ~ 110.07	按月償還本息，共 18 期。
板信銀行	109.07 ~ 112.07	按月償還本息，共 36 期。
上海銀行	109.11 ~ 112.11	本金寬限一年，每月償還本息，共 24 期。
永豐金國際租賃	109.09 ~ 111.03	按月償還本息，共 18 期。

十五、應付公司債

	<u>109年12月31日</u>	<u>108年12月31日</u>
國內有擔保普通公司債	\$250,000	\$250,000
減：列為 1 年內到期部分	-	-
	<u>\$250,000</u>	<u>\$250,000</u>

本公司於 108 年 12 月 13 日發行國內 108 年度第一次有擔保普通公司債，發行總額 250,000 仟元，票面年利率 0.9%，每年依票面利率單利計，付息乙次，至 111 年 12 月 12 日到期一次償還。

十六、應付票據及應付帳款

	<u>109年12月31日</u>	<u>108年12月31日</u>
<u>應付票據</u>		
因營業而發生	\$ -	\$ -
非因營業而發生	<u>5,066</u>	<u>861</u>
	<u>\$ 5,066</u>	<u>\$ 861</u>
 <u>應付帳款</u>		
因營業而發生	\$ 36,299	\$ 34,767
關係人	<u>18,940</u>	<u>6,073</u>
	<u>\$ 55,239</u>	<u>\$ 40,840</u>

(一) 應付票據

於 109 年及 108 年 12 月 31 日，主要為應付設備款及勞務供應商之票據。

(二) 應付帳款

本公司訂有財務風險管理政策，以確保所有應付款於預先約定之信用期限內償還，未償付餘額不加計利息。

十七、其他應付款 - 流動

	<u>109年12月31日</u>	<u>108年12月31日</u>
應付薪資	\$ 13,520	\$ 7,969
應付設備款	6,724	8,288
其他應付費用	28,935	22,866
其他應付款項 - 關係人	<u>44,148</u>	<u>2,836</u>
	<u>\$ 93,327</u>	<u>\$ 41,959</u>

十八、負債準備

	<u>109年12月31日</u>	<u>108年12月31日</u>
員工福利 - 非流動	<u>\$ 989</u>	<u>\$ 948</u>
		<u>員 工 福 利</u>
108 年 1 月 1 日餘額		\$ 985
本年度新增		310
本年度支付		(520)
精算損失		<u>173</u>
108 年 12 月 31 日餘額		948
本年度新增		316
本年度支付		(570)
精算損失		<u>295</u>
109 年 12 月 31 日餘額		<u>\$ 989</u>

員工福利負債準備係員工既得長期服務權利之估列。

於 109 及 108 年度，本公司分別認列 295 仟元及 173 仟元精算損失於其他綜合損益。截至 109 年及 108 年 12 月 31 日止，精算利益認列於其他綜合損益之累積金額分別為 394 仟元及 99 仟元。

十九、退職後福利計畫

(一) 確定提撥計畫

本公司所適用「勞工退休金條例」之退休金制度，係屬政府管理之確定提撥退休計畫，依員工每月薪資 6% 提撥退休金至勞工保險局之個人專戶。

(二) 確定福利計畫

本公司依我國「勞動基準法」辦理之退休金制度係屬政府管理之確定福利退休計畫。員工退休金之支付，係根據服務年資及核准退休日前 6 個月平均工資計算。本公司按員工每月薪資總額 2% 提撥退休金，交由勞工退休準備金監督委員會以該委員會名義存入台灣銀行之專戶，年度終了前，若估算專戶餘額不足給付次一年度內預估達到退休條件之勞工，次年度 3 月底前將一次提撥其差額。該專戶係委託勞動部勞動基金運用局管理，本公司並無影響投資管理策略之權利。

列入個體資產負債表之確定福利計畫金額列示如下：

	<u>109年12月31日</u>	<u>108年12月31日</u>
確定福利義務現值	\$ 27,572	\$ 23,692
計畫資產公允價值	(<u>6,298</u>)	(<u>5,981</u>)
提撥短絀	<u>21,274</u>	<u>17,711</u>
淨確定福利負債	<u>\$ 21,274</u>	<u>\$ 17,711</u>

淨確定福利負債（資產）變動如下：

	確 定 福 利 義 務 現 值	計 畫 資 產 公 允 價 值	淨 確 定 福 利 負 債
108年1月1日	\$ 31,286	(\$ 12,898)	\$ 18,388
服務成本			
當期服務成本	738	-	738
利息費用（收入）	292	(121)	171
認列於損益	1,030	(121)	909
再衡量數			
精算損失（利益）- 財務			
假設變動	1,241	(568)	673
認列於其他綜合損益	1,241	(568)	673
雇主提撥	-	(2,259)	(2,259)
福利支付	(9,865)	9,865	-
108年12月31日	23,692	(5,981)	17,711
服務成本			
當期服務成本	440	-	440
利息費用（收入）	172	(14)	158
認列於損益	612	(14)	598
再衡量數			
精算損失（利益）- 財務			
假設變動	3,643	(283)	3,360
認列於其他綜合損益	3,643	(283)	3,360
雇主提撥	-	(395)	(395)
福利支付	(375)	375	-
109年12月31日	\$ 27,572	(\$ 6,298)	\$ 21,274

本公司因「勞動基準法」之退休金制度暴露於下列風險：

1. 投資風險：勞動部勞動基金運用局透過自行運用及委託經營方式，將勞工退休基金分別投資於國內（外）權益證券與債務證券及銀行存款等標的，惟本公司之計畫資產得分配金額係以不低於當地銀行2年定期存款利率計算而得之收益。
2. 利率風險：政府公債之利率下降將使確定福利義務現值增加，惟計畫資產之債務投資報酬亦會隨之增加，兩者對淨確定福利負債之影響具有部分抵銷之效果。
3. 薪資風險：確定福利義務現值之計算係參考計畫成員之未來薪資。因此計畫成員薪資之增加將使確定福利義務現值增加。

本公司之確定福利義務現值係由合格精算師進行精算，衡量日之重大假設如下：

	<u>109年12月31日</u>	<u>108年12月31日</u>
折現率	0.3984%	0.7234%
薪資預期增加率	0.5%	0.75%

若重大精算假設分別發生合理可能之變動，在所有其他假設維持不變之情況下，將使確定福利義務現值增加（減少）之金額如下：

	<u>109年12月31日</u>	<u>108年12月31日</u>
折現率		
增加 0.25%	(\$ 718)	(\$ 713)
減少 0.25%	\$ 747	\$ 744
薪資預期增加率		
增加 0.5%	\$ 1,491	\$ 1,489
減少 0.5%	(\$ 1,390)	(\$ 1,381)

由於精算假設可能彼此相關，僅單一假設變動之可能性不大，故上述敏感度分析可能無法反映確定福利義務現值實際變動情形。

	<u>109年12月31日</u>	<u>108年12月31日</u>
預期一年內提撥金額	\$ 395	\$ 398
確定福利義務平均到期期間	14 年	14 年

二十、權益

(一) 股本

普通股

	<u>109年12月31日</u>	<u>108年12月31日</u>
額定股數（仟股）	<u>150,000</u>	<u>150,000</u>
額定股本	<u>\$1,500,000</u>	<u>\$1,500,000</u>
已發行且已收足股款之股數 （仟股）	<u>108,080</u>	<u>108,080</u>
已發行股本	<u>\$1,080,798</u>	<u>\$1,080,798</u>

已發行之普通股每股面額為 10 元，每股享有一表決權及收取股利之權利。

額定股本中供發行員工認股權憑證所保留之股本為 5,000 仟股。

(二) 資本公積

	<u>109年12月31日</u>	<u>108年12月31日</u>
<u>得用以彌補虧損、發放現金或撥充股本(註)</u>		
股票發行溢價	\$113,870	\$113,870
轉換公司債轉換溢價	163,256	163,256
庫藏股交易	47,746	47,746
<u>僅得用以彌補虧損</u>		
處分資產增益	86	86
採權益法認列關聯企業淨值之變動數	<u>28,307</u>	<u>28,308</u>
	<u>\$353,265</u>	<u>\$353,266</u>

註：此類資本公積得用以彌補虧損，亦得於公司無虧損時，用以發放現金或撥充股本，惟撥充股本時每年以實收股本之一定比率為限。

(三) 保留盈餘及股利政策

本公司章程之盈餘分派政策規定，本公司年度決算如有盈餘，依法繳納稅捐，彌補累積虧損後，再提 10% 為法定盈餘公積，但法定盈餘公積已達本公司實收資本額時，得不再提列，其餘再依法令規定提列或迴轉特別盈餘公積；如尚有餘額，併同累積未分配盈餘，由董事會擬具盈餘分配議案，提請股東會決議分派股東股息紅利。

本公司章程之員工及董監事酬勞分派政策，參閱附註二二繼續營業單位淨利之(八)員工酬勞及董監事酬勞。

另依據本公司章程規定，股利政策係得以現金或股票方式分配股東股息紅利。

法定盈餘公積應提撥至其餘額達公司實收股本總額時為止。法定盈餘公積得用以彌補虧損。公司無虧損時，法定盈餘公積超過實收股本總額 25% 之部分除得撥充股本外，尚得以現金分配。

本公司依金管證發字第 1010012865 號函、金管證發字第 1010047490 號函、金管證發字第 1030006415 號及「採用國際財務報導準則 (IFRSs) 後，提列特別盈餘公積之適用疑義問答」等規定提列及迴轉特別盈餘公積。

本公司於 109 年 6 月 18 日及 108 年 6 月 20 日舉行股東常會，分別決議通過 108 及 107 年度盈虧撥補案如下：

	盈 虧 撥 補 案	盈 虧 撥 補 案
	108年度	107年度
待彌補虧損	(\$196,756)	(\$ 26,133)

本公司 110 年 3 月 26 日董事會擬議 109 年度盈虧撥補案。因稅後淨損故不擬提撥法定盈餘公積及配發股利。

有關 109 年度盈餘分配案尚待預計於 110 年 6 月 22 日召開之股東常會決議。

二一、收 入

	109年度	108年度
客戶合約收入		
商品銷貨收入	<u>\$427,747</u>	<u>\$385,523</u>

(一) 客戶合約之說明

商品銷貨收入

商品銷貨收入來自陶瓷基板、回路元件、太陽能連接盒之製造設計、加工買賣及一般進出口貿易。除部分銷售對象約定產品運抵客戶指定地點時，其餘銷售對象則約定起運時，客戶對商品已有訂定價格與使用之權利且負有再銷售之主要責任，並承擔商品陳舊過時風險，本公司係於該時點認列收入及應收帳款。

(二) 合約餘額

	109年12月31日	108年12月31日
應收款項(附註七)	<u>\$132,625</u>	<u>\$147,175</u>

二二、繼續營業單位淨利

(一) 利息收入

	109年度	108年度
銀行存款		
按攤銷後成本衡量之金		
融資產	\$ 141	\$ 419
關係人放款利息	308	1,899
其 他	66	-
	<u>\$ 515</u>	<u>\$ 2,318</u>

(二) 其他收入

	<u>109年度</u>	<u>108年度</u>
其他	\$ 9,589	\$ 9,746

(三) 其他利益及損失

	<u>109年度</u>	<u>108年度</u>
淨外幣兌換利益	\$ 1,490	\$ 2,323
處分不動產、廠房及設備損失	(738)	-
其他支出	(9,235)	(6,894)
	<u>(\$ 8,483)</u>	<u>(\$ 4,571)</u>

(四) 財務成本

	<u>109年度</u>	<u>108年度</u>
銀行借款利息、向關係人借款 及公司債利息	\$ 65,234	\$ 29,041
租賃負債	43	-
其他利息費用	58	20
減：列入符合要件資產成本 之金額	(957)	-
	<u>\$ 64,378</u>	<u>\$ 29,061</u>

利息資本化相關資訊如下：

	<u>109年度</u>	<u>108年度</u>
利息資本化金額	\$ 957	\$ -
利息資本化利率	11.14%	-

(五) 金融資產減損損失 (迴轉利益)

	<u>109年度</u>	<u>108年度</u>
應收帳款減損損失提列 (迴轉)	\$ 44	\$ 628

(六) 折舊及攤銷

	<u>109年度</u>	<u>108年度</u>
不動產、廠房及設備	\$ 52,254	\$ 53,619
使用權資產	278	-
無形資產	1,498	1,840
合 計	<u>\$ 54,030</u>	<u>\$ 55,459</u>
折舊費用依功能別彙總		
營業成本	\$ 37,608	\$ 38,684
營業費用	14,924	14,935
	<u>\$ 52,532</u>	<u>\$ 53,619</u>
攤銷費用依功能別彙總		
營業成本	\$ -	\$ -
營業費用	1,498	1,840
	<u>\$ 1,498</u>	<u>\$ 1,840</u>

(七) 員工福利費用

	<u>109年度</u>	<u>108年度</u>
短期員工福利	<u>\$132,365</u>	<u>\$125,740</u>
退職後福利 (附註十九)		
確定提撥計畫	4,749	4,952
確定福利計畫	598	909
	<u>5,347</u>	<u>5,861</u>
長期員工福利 (附註十八)	316	310
員工福利費用合計	<u>\$138,028</u>	<u>\$131,911</u>
依功能別彙總		
營業成本	\$103,628	\$ 96,959
營業費用	34,400	34,952
	<u>\$138,028</u>	<u>\$131,911</u>

(八) 員工酬勞及董監事酬勞

本公司係以當年度扣除分派員工及董監酬勞前之稅前利益分別以 1.5%~15%及不高於 5%提撥員工酬勞及董監事酬勞。但公司尚有累積虧損時，應預先保留彌補數額，再依前述比例提撥員工酬勞及董監酬勞。109 及 108 年度為稅後淨損，故不估列應付員工酬勞及董監酬勞，並經 110 年 3 月 26 日及 109 年 3 月 26 日董事會通過。

年度個體財務報告通過發布日後若金額仍有變動，則依會計估計變動處理，於次一年度調整入帳。

108 及 107 年度員工酬勞及董監事酬勞之實際配發金額與 108 及 107 年度個體財務報告認列之金額並無差異。

有關本公司 110 及 109 年董事會決議之員工酬勞及董監事酬勞資訊，請至台灣證券交易所「公開資訊觀測站」查詢。

(九) 外幣兌換 (損) 益

	<u>109年度</u>	<u>108年度</u>
外幣兌換利益總額	\$ 7,340	\$ 13,907
外幣兌換損失總額	(5,850)	(11,584)
淨 利 益	<u>\$ 1,490</u>	<u>\$ 2,323</u>

(十) 非金融資產減損損失

	<u>109年度</u>	<u>108年度</u>
存貨 (包含於營業成本)	<u>\$ 799</u>	<u>\$ 13,374</u>

二三、繼續營業單位所得稅

(一) 認列於損益之所得稅利益 (費用) 主要組成項目

	<u>109年度</u>	<u>108年度</u>
當期所得稅		
以前年度之調整	(\$ 2)	\$ -
大陸地區扣繳稅款	-	(1,288)
遞延所得稅		
本期產生者	(29,442)	<u>9,417</u>
認列於損益之所得稅利益 (費用)	(\$ 29,444)	<u>\$ 8,129</u>

會計所得與所得稅費用之調節如下：

	<u>109年度</u>	<u>108年度</u>
繼續營業單位稅前淨損	(\$ 72,877)	(\$178,075)
稅前淨利按法定稅率計算之		
所得稅費用	(\$ 14,575)	(\$ 35,615)
稅上不可減除之費損	1,278	159
未認列之暫時性差異		
- 採用權益法之投資認 列之損失	1,123	58
- 其 他	89	475

(接次頁)

(承前頁)

	<u>109年度</u>	<u>108年度</u>
未認列之虧損扣抵	\$ 41,527	\$ 25,506
未分配盈餘加徵	-	-
以前年度之當期所得稅費用		
於本年度之調整	2	-
其 他	-	1,288
認列於損益之所得稅 (利益)		
費用	<u>\$ 29,444</u>	<u>(\$ 8,129)</u>

(二) 認列於其他綜合損益之所得稅

	<u>109年12月31日</u>	<u>108年12月31日</u>
<u>遞延所得稅</u>		
本年度產生		
- 確定福利計畫再衡量數	<u>\$ 731</u>	<u>\$ 169</u>

(三) 本期所得稅資產與負債

	<u>109年12月31日</u>	<u>108年12月31日</u>
本期所得稅資產		
應收退稅款	<u>\$ 9</u>	<u>\$ 20</u>
本期所得稅負債		
應付所得稅	<u>\$ 82</u>	<u>\$ 82</u>

(四) 遞延所得稅資產與負債

遞延所得稅資產及負債之變動如下：

109 年度

	<u>年 初 餘 額</u>	<u>認 列 於 損 益</u>	<u>認 列 於 其 他 綜 合 損 益</u>	<u>年 底 餘 額</u>
<u>遞 延 所 得 稅 資 產</u>				
暫時性差異				
未實現存貨跌價損失	\$ 7,507	\$ 160	\$ -	\$ 7,667
子公司之未實現利益	272	266	-	538
確定福利退休計畫	1,695	-	731	2,426
不動產、廠房及設備	87	39	-	126
	<u>9,561</u>	<u>465</u>	<u>731</u>	<u>10,757</u>
虧損扣抵	23,473	(23,473)	-	-
	<u>\$ 33,034</u>	<u>(\$ 23,008)</u>	<u>\$ 731</u>	<u>\$ 10,757</u>

(接次頁)

(承前頁)

遞延所得稅負債	年 初 餘 額	認列於其他		年 底 餘 額
		認列於損益	綜 合 損 益	
暫時性差異				
不動產、廠房及設備	\$ 1,629	(\$ 112)	\$ -	\$ 1,517
採用權益法認列之投資				
利益	77,351	7,230	-	84,581
未實現兌換利益	768	(684)	-	84
	<u>\$ 79,748</u>	<u>(\$ 6,434)</u>	<u>\$ -</u>	<u>\$ 86,182</u>

108 年度

遞延所得稅資產	年 初 餘 額	認列於其他		年 底 餘 額
		認列於損益	綜 合 損 益	
暫時性差異				
未實現存貨跌價損失	\$ 4,832	\$ 2,675	\$ -	\$ 7,507
子公司之未實現利益	1,924	(1,652)	-	272
確定福利退休計畫	1,526	-	169	1,695
不動產、廠房及設備	125	(38)	-	87
	8,407	985	169	9,561
虧損扣抵	23,473	-	-	23,473
	<u>\$ 31,880</u>	<u>\$ 985</u>	<u>\$ 169</u>	<u>\$ 33,034</u>

遞延所得稅負債				
暫時性差異				
不動產、廠房及設備	\$ 1,398	\$ 231	\$ -	\$ 1,629
採用權益法認列之投資				
利益	86,622	(9,271)	-	77,351
未實現兌換利益	160	608	-	768
	<u>\$ 88,180</u>	<u>(\$ 8,432)</u>	<u>\$ -</u>	<u>\$ 79,748</u>

(五) 未於資產負債表中認列遞延所得稅資產之可減除暫時性差異、未使用虧損扣抵及未使用投資抵減金額

	109年12月31日	108年12月31日
虧損扣抵		
111 年度到期	\$ 58,237	\$ 29,119
112 年度到期	51,065	25,533
113 年度到期	51,783	25,892
114 年度到期	70,819	33,995
115 年度到期	5,149	5,149
116 年度到期	17,161	17,161
117 年度到期	29,495	29,495

(接次頁)

(承前頁)

	109年12月31日	108年12月31日
118 年度到期	\$127,926	\$127,536
119 年度到期	90,270	-
	<u>\$501,905</u>	<u>\$293,880</u>
可減除暫時性差異 採用權益法之投資認列 之損失	\$ 49,998	\$ 44,382

(六) 未使用之虧損扣抵相關資訊

截至 109 年 12 月 31 日止，虧損扣抵相關資訊如下：

尚未扣抵餘額	最後扣抵年度
\$ 58,237	111
51,065	112
51,783	113
70,819	114
5,149	115
17,161	116
29,495	117
127,926	118
90,270	119
<u>\$501,905</u>	

(七) 所得稅核定情形

本公司之營利事業所得稅申報至 107 年度案件業經稅捐稽徵機關核定。

二四、每股虧損

	109年度	108年度
基本每股虧損		
來自繼續營業單位	(\$ 0.95)	(\$ 1.57)

用以計算繼續營業單位每股虧損之淨損及普通股加權平均股數如下：

<u>本期純損</u>	109年度	108年度
歸屬於本公司業主之淨損	<u>(\$102,321)</u>	<u>(\$169,946)</u>

股 數

	109年度	單位：仟股 108年度
用以計算基本每股虧損之普通 股加權平均股數	<u>108,080</u>	<u>108,080</u>

二五、非現金交易

本公司 109 及 108 年度進行下列非現金交易之投資活動：

	109年12月31日	108年12月31日
<u>同時影響現金及非現金交易之 投資活動</u>		
不動產、廠房及設備增加數	\$ 20,263	\$ 28,273
預付設備款淨變動數	(3,344)	(3,230)
應付設備款淨變動數	<u>1,564</u>	<u>4,911</u>
購置不動產、廠房及設備支 付現金數	<u>\$ 18,483</u>	<u>\$ 29,954</u>

二六、資本風險管理

本公司進行資本管理以確保集團內各企業能夠於繼續經營之前提下，藉由將債務及權益餘額最適化，以使股東報酬極大化。本公司之整體策略無重大變化。

本公司資本結構係由本公司之淨債務（即借款減除現金及約當現金）及歸屬於本公司業主之權益（即股本、資本公積、保留盈餘及其他權益項目）組成。

本公司之主要管理階層配合董事會至少每季重新檢視集團資本結構，其檢視內容包括考量各類資本之成本及相關風險。本公司依據主要管理階層之建議，將藉由支付股利、發行新股、買回股份及發行新債或償付舊債等方式平衡其整體資本結構。本公司設定之負債比率（即負債總額對總資產之比率）區間為 50% 以下。109 年 12 月 31 日之負債比率為 55%，略高於目標負債比率區間，本公司預計可藉由改善營運狀況來下降負債比率到合適區間。

二七、金融工具

(一) 公允價值資訊 - 非按公允價值衡量之金融工具

本公司管理階層認為非按公允價值衡量之金融資產及金融負債之帳面金額趨近其公允價值。

(二) 金融工具之種類

	<u>109年12月31日</u>	<u>108年12月31日</u>
<u>金融資產</u>		
按攤銷後成本衡量之金融資產 (註1)	\$ 395,840	\$ 347,691
<u>金融負債</u>		
以攤銷後成本衡量(註2)	1,216,591	1,104,373

註1：餘額係包含現金及約當現金、應收票據、應收帳款、其他應收款、其他金融資產及存出保證金等以攤銷後成本衡量之金融資產。

註2：餘額係包含短期借款、應付票據、應付帳款、其他應付款、應付公司債、長期借款、租賃負債及存入保證金等以攤銷後成本衡量之金融負債。

(三) 財務風險管理目的與政策

本公司主要金融工具包括債券工具投資、應收帳款、應付帳款、應付公司債及借款。本公司之財務管理部門係為各業務單位提供服務，統籌協調進入國內與國際金融市場操作，藉由依照風險程度與廣度分析暴險之內部風險報告監督及管理本公司營運有關之財務風險。該等風險包括市場風險(包含匯率風險及利率風險)、信用風險及流動性風險。

財務管理部門每季對本公司之董事會提出報告，經董事會監督風險與督導落實政策以減輕風險。

1. 市場風險

本公司之營運活動使本公司承擔之主要財務風險為外幣匯率變動風險(參閱下述(1))以及利率變動風險(參閱下述(2))。本公司密切注意匯率變化及有效與銀行互動來管理所承擔之外

幣匯率及利率風險，本公司以敏感度分析衡量金融工具在所有相關市場風險變數假設變動之情況下，對公允價值及現金流量之影響。本公司預期於報導期間結束日相關風險變數之合理變動如下：

NTD 市場利率	10 個基準點
USD 市場利率	10 個基準點
NTD / 美元及其他貨幣	5%

(1) 匯率風險

本公司於資產負債表日非功能性貨幣計價之貨幣性資產與貨幣性負債帳面金額，參閱附註三二。

敏感度分析

本公司主要受到美金及日圓匯率波動之影響。

下表詳細說明當新台幣（功能性貨幣）對各攸關外幣之匯率增加及減少 5%時，本公司之敏感度分析。5%係為集團內部向主要管理階層報告匯率風險時所使用之敏感度比率，亦代表管理階層對外幣匯率之合理可能變動範圍之評估。敏感度分析僅包括流通在外之外幣貨幣性項目，並將其期末之換算以匯率變動 5%予以調整。下表之正數係表示當新台幣相對於各相關貨幣貶值 5%時，將使稅前淨利增加(減少)之金額；當新台幣相對於各相關外幣升值 5%時，其對稅前淨利之影響將為同金額之負數。

	美 金 之 影 響		日 圓 之 影 響	
	109年度	108年度	109年度	108年度
損 益	\$ 7,442 (i)	(\$ 2,445) (i)	(\$ 279) (ii)	(\$ 75) (ii)

(i) 主要源自於本公司於資產負債表日尚流通在外且未進行現金流量避險之美金計價應收、應付款項。

(ii) 主要源自於本公司於資產負債表日尚流通在外且未進行現金流量避險之日圓計價應收、應付款項。

(2) 利率風險

因本公司同時以固定及浮動利率借入資金，因而產生利率暴險。本公司管理階層藉由深入討論及金融市場的了解與借款銀行討論一適當之固定及浮動利率組合。

本公司於資產負債表日受利率暴險之金融負債帳面金額如下：

	<u>109年12月31日</u>	<u>108年12月31日</u>
具公允價值利率風險	\$549,720	\$420,222
具現金流量利率風險	521,464	609,107

敏感度分析

下列敏感度分析係依非衍生工具於資產負債表日之利率暴險而決定。對於浮動利率負債，其分析方式係假設資產負債表日流通在外之負債金額於整年度皆流通在外。集團內部向主要管理階層報告利率時所使用之變動率為利率增加或減少 10 個基點，此亦代表管理階層對利率之合理可能變動範圍之評估。

金融資產因市場存款利率水準偏低受利率變化而影響損益細微。利率敏感度分析以金融負債作損益影響分析，因利率變動所造成之公允價值與現金流量估計變動係以其他變數不變之情況下，於報導期間結束日及增加 / 減少 10 個基點進行分析，本公司 109 及 108 年度之稅前淨損將分別 (增加) 減少 (521) 仟元 / 521 仟元及 (609) 仟元 / 609 仟元。

本公司於本期對利率之敏感度下降，主因為變動利率債務工具減少。

2. 信用風險

信用風險係指交易對方拖欠合約義務而造成集團財務損失之風險。截至資產負債表日，本公司可能因交易對方未履行義務及本公司提供財務保證造成財務損失之最大信用風險暴險主要係來自於：

(1) 個體資產負債表所認列之金融資產帳面金額。

(2) 本公司提供財務保證而可能需支付之最大金額，不考量發生可能性。

本公司採行之政策係僅與信譽卓著之對象進行交易，並會於必要情形下取得足額之擔保以減輕因拖欠所產生財務損失之風險。本公司僅與經內部授信管理辦法評估或外部信用評等機構的結果符合條件之企業進行交易。本公司持續監督信用暴險以及交易對方之信用評等，並透過每年由管理部門複核及主管核准對交易對方信用額度作有效的管理降低風險。

為減輕信用風險，本公司管理階層指派專責團隊負責授信額度之決定、授信核准及其他監控程序以確保逾期應收款項之回收已採取適當行動。此外，本公司於資產負債表日會逐一複核應收款項之可回收金額以確保無法回收之應收款項已提列適當減損損失。據此，本公司管理階層認為本公司之信用風險已顯著減少。

應收帳款之對象涵蓋眾多客戶，分散於不同產業及地理區域。本公司持續地針對應收帳款客戶之財務狀況進行評估。

本公司之信用風險主要係集中於本公司 A 客戶，截至 109 年及 108 年 12 月 31 日止，應收帳款總額來自前述客戶之比率分別為 27%及 38%。

3. 流動性風險

本公司 109 年 12 月 31 日流動資產為 484,069 仟元，流動負債為 551,838 仟元，負債比率為 55%。本公司為改善流動性，將視營運狀況規劃於民國 110 年適當時機透過發行有擔保公司債或現金增資等方式從資本市場取得資金。

本公司係以營運狀況及經濟環境規畫合適的資金募集方式，並配合營運需求做好管理及維持安全之現金及約當現金以支應集團營運並減輕現金流量波動之影響。本公司管理階層統籌運用及審視銀行融資額度使用狀況並確保借款合同條款之遵循。

本公司流動性風險管理之最終責任在董事會，管理部門規畫適當降低流動性風險的管理措施，以因應本公司短期、中期及長期之籌資與流動性的管理需求。本公司透過維持足夠的準備、銀行融資額度及取具借款承諾、持續地監督預計與實際現金流量，以及使金融資產及負債之到期組合配合，來管理流動性風險。

(1) 流動性及利率風險表

下表詳細說明本公司已約定還款期間之非衍生金融負債剩餘合約到期分析，其係依據本公司最早可能被要求還款之日期，並以金融負債未折現現金流量編製，其包括利息及本金之現金流量。

本公司可被要求立即還款之銀行借款，係列於下表中最早之期間內，不考慮銀行立即執行該權利之機率；其他非衍生金融負債到期分析係依照約定之還款日編製。

以浮動利率支付之利息現金流量，其未折現之利息金額係依據資產負債表日殖利率曲線推導而得。

109 年 12 月 31 日

	要求即付或				
	短於 1 個月	1 至 3 個月	3 個月至 1 年	1 至 5 年	5 年 以上
非衍生金融負債					
無附息負債	\$ -	\$ 70,300	\$ 69,812	\$ -	\$ -
租賃負債	86	174	791	4,244	-
浮動利率工具	1,158	29,167	102,998	153,153	234,988
固定利率工具	28,397	96,392	137,417	37,514	-
應付公司債	-	-	-	250,000	-
	<u>\$ 29,641</u>	<u>\$ 196,033</u>	<u>\$ 311,018</u>	<u>\$ 444,911</u>	<u>\$ 234,988</u>

租賃負債到期分析之進一步資訊如下：

	短於 1 年	1 ~ 5 年	5 ~ 10 年	10 ~ 15 年	15 ~ 20 年	20 年以上
租賃負債	<u>\$ 1,051</u>	<u>\$ 4,244</u>	<u>\$ -</u>	<u>\$ -</u>	<u>\$ -</u>	<u>\$ -</u>

108 年 12 月 31 日

	要求即付或				
	短於 1 個月	1 至 3 個月	3 個月至 1 年	1 至 5 年	5 年 以上
非衍生金融負債					
無附息負債	\$ -	\$ 57,820	\$ 17,224	\$ -	\$ -
浮動利率工具	309	28,122	181,294	167,090	232,292
固定利率工具	14,488	24,498	107,375	23,861	-
應付公司債	-	-	-	250,000	-
	<u>\$ 14,797</u>	<u>\$ 110,440</u>	<u>\$ 305,893</u>	<u>\$ 440,951</u>	<u>\$ 232,292</u>

(2) 融資額度

	109年12月31日	108年12月31日
銀行借款額度		
已動用金額	\$1,071,184	\$1,029,329
未動用金額	265,486	187,593
	<u>\$1,336,670</u>	<u>\$1,216,922</u>

二八、關係人交易

本公司與關係人間之交易如下。

(一) 關係人名稱及其關係

關 係 人 名 稱	與 本 公 司 之 關 係
九豪精密陶瓷(昆山)有限公司	子 公 司
薩摩亞九豪精密陶瓷有限公司	子 公 司
昆山九豪光電科技有限公司	子 公 司
環豐有限公司	子 公 司
立誠光電股份有限公司	關 聯 企 業

(二) 營業收入

帳 列 項 目	關 係 人 類 別 / 名 稱	109年度	108年度
銷貨收入	子公司/九豪精密陶瓷 (昆山)有限公司	\$ 35,709	\$ 41,471
	子公司/其他	5,549	6,239
		<u>41,258</u>	<u>47,710</u>
	關聯企業/其他	71	282
		<u>\$ 41,329</u>	<u>\$ 47,992</u>

(三) 進 貨

關 係 人 類 別 / 名 稱	109年度	108年度
子公司/九豪精密陶瓷(昆 山)有限公司	\$ 25,381	\$ 13,258

(四) 應收關係人款項(不含對關係人放款)

帳 列 項 目	關 係 人 類 別 / 名 稱	109年12月31 日	108年12月31 日
應收帳款—關係人	子公司/九豪精密 陶瓷(昆山)有限 公司	\$ 7,078	\$ -
	子公司/其他	3,845	4,736
	關聯企業/其他	-	22
		<u>\$ 10,923</u>	<u>\$ 4,758</u>
其他應收款—關係人	子公司/其他	\$ 8,570	\$ 5,015

(五) 應付關係人款項

帳 列 項 目	關係人類別 / 名稱	109年12月31 日	108年12月31 日
應付帳款	子公司 / 九豪精密陶瓷 (昆山) 有限公司	<u>\$ 18,940</u>	<u>\$ 6,073</u>
其他應付款	子公司 / 其他	<u>\$ 712</u>	<u>\$ 2,836</u>

(六) 不動產、廠房及設備

關係人類別 / 名稱	取 得 109年12月31日	價 款 108年12月31日
子公司 / 九豪精密陶瓷 (昆 山) 有限公司	<u>\$ 2,553</u>	<u>\$ -</u>

(七) 對關係人放款

帳 列 項 目	關係人類別 / 名稱	109年度	108年度
其他應收款	子公司 / 薩摩亞九豪精 密陶瓷有限公司	<u>\$ -</u>	<u>\$ 1,801</u>
利息收入	子公司 / 薩摩亞九豪精 密陶瓷有限公司	<u>\$ 308</u>	<u>\$ 1,899</u>

(八) 向關係人借款

帳 列 項 目	關係人類別 / 名稱	109年度	108年度
其他應付款	子公司 / 薩摩亞九豪精 密陶瓷有限公司	<u>\$ 43,436</u>	<u>\$ -</u>
利息費用	子公司 / 薩摩亞九豪精 密陶瓷有限公司	<u>\$ 225</u>	<u>\$ -</u>

(九) 背書保證

帳 列 項 目	關係人類別 / 名稱	109年度	108年度
保證金額	子 公 司 薩摩亞九豪精密陶 瓷有限公司	<u>USD 2,530</u>	<u>USD 4,490</u>
實際動支金額	子 公 司 薩摩亞九豪精密陶 瓷有限公司	<u>USD 880</u>	<u>USD 3,630</u>

(十) 其他

帳列項目	關係人類別 / 名稱	109年度	108年度
營業費用	子公司 / 其他	<u>\$ 3,837</u>	<u>\$ 4,005</u>
其他收入	子公司 / 九豪精密陶瓷 (昆山) 有限公司	<u>\$ 7,382</u>	<u>\$ 7,495</u>
預收貨款	子公司 / 九豪精密陶瓷 (昆山) 有限公司	<u>\$ -</u>	<u>\$ 3,479</u>

(十一) 對主要管理階層之獎酬

109 及 108 年度對董事及其他主要管理階層之薪酬總額如下：

	109年度	108年度
短期員工福利	<u>\$ 1,580</u>	<u>\$ 1,296</u>
退職後福利	<u>29</u>	<u>24</u>
	<u>\$ 1,609</u>	<u>\$ 1,320</u>

董事及其他主要管理階層之薪酬係由薪酬委員會依照個人績效及市場趨勢決定。

(十二) 其他關係人交易

本公司於 108 年度因未按持股比率認購立誠光電股份有限公司增資股份，持股比率自 12.61%降為 12.51%，於 109 年度因未按持股比率認購立誠光電股份有限公司增資股份，持股比率自 12.51%降為 12.48%。

二九、質押之資產

本公司下列資產業經提供為向銀行及租賃公司借款之擔保品：

	109年12月31日	108年12月31日
存 貨	<u>\$114,120</u>	<u>\$114,587</u>
應收帳款	20,856	-
其他金融資產 - 流動	172,283	155,310
土 地	118,033	118,033
建築物 - 淨額	156,018	161,401
機器設備 - 淨額	<u>59,093</u>	<u>-</u>
	<u>\$640,403</u>	<u>\$549,331</u>

109 年及 108 年 12 月 31 日其他金融資產屬銀行存款，市場利率區間分別為年利率 0.1% ~ 0.76% 及 1.015% ~ 2.20%。

三十、重大或有事項及未認列之合約承諾

除其他附註所述者外，本公司於資產負債表日有下列重大承諾事項及或有事項：

(一) 已開立未使用信用狀如下：

	109年12月31日	108年12月31日
美 元	\$ 216	\$ -
日 圓	13,655	-

(二) 因借款而開立票據如下：

	109年12月31日	108年12月31日
美 元	\$ 1,030	\$ 7,830
新 台 幣	240,000	60,000

三一、其他事項

本公司受到新型冠狀病毒肺炎全球大流行之影響，為因應疫情影響，本公司採取下列行動：

- (一) 電阻用陶瓷基板：消費型電子產品 109 年開始成長，但疫情使得市場仍有變數，本公司除計畫性生產並參考客戶的訂單調整生產計劃，避免庫存的增加。
- (二) 汽車用陶瓷：因應國與國之間的封閉式管理，出貨拉長天期並與客戶確認需求規格，尤其是運輸工具的資訊列為首要出貨條件。
- (三) 新材料開發：謹慎評估產品客戶的試作及市場的推出，疫情影響是否會延後新產品推出。
- (四) 資本支出：短期會以提升生產效率投入為主，其他中長期效益產出的設備謹慎評估後再投入。

三二、具重大影響之外幣資產及負債資訊

以下資訊係按本公司功能性貨幣以外之外幣彙總表達，所揭露之匯率係指該等外幣換算至功能性貨幣之匯率。具重大影響之外幣資產及負債如下：

109年12月31日

外幣資產	外	幣	匯	率	帳	面	金	額
<u>貨幣性項目</u>								
美元	\$	9,014		28.48	\$	256,715		
人民幣		87		4.364818		382		
港幣		25		3.673		92		
歐元		127		35.02		4,462		
日圓		1,124		0.2763		311		
<u>非貨幣性項目</u>								
採權益法之子公司、 關聯企業及合資								
美元		897		28.48		25,554		
人民幣		288,008		4.364818		1,257,102		
<u>外幣負債</u>								
<u>貨幣性項目</u>								
美元		3,788		28.48		107,873		
人民幣		5		4.364818		24		
日圓		21,348		0.2763		5,898		
港幣		126		3.673		463		

108年12月31日

外幣資產	外	幣	匯	率	帳	面	金	額
<u>貨幣性項目</u>								
美元	\$	2,605		29.98	\$	78,112		
人民幣		18		4.297468		76		
歐元		85		33.59		2,840		
日圓		15,911		0.276		4,391		
<u>非貨幣性項目</u>								
採權益法之子公司、 關聯企業及合資								
美元		954		29.98		28,593		
人民幣		283,082		4.297468		1,216,537		
<u>外幣負債</u>								
<u>貨幣性項目</u>								
美元		4,236		29.98		126,983		
人民幣		660		4.297468		2,836		
日圓		21,348		0.276		5,892		
港幣		297		3.849		1,143		

本公司於 109 及 108 年度外幣兌換利益 (已實現及未實現) 分別為 1,490 仟元及 2,323 仟元，由於外幣交易種類繁多，故無法按各重大影響之外幣別揭露兌換損益。

三三、附註揭露事項

(一) 重大交易事項及(二)轉投資事業相關資訊：

1. 資金貸與他人：(附表一)。
2. 為他人背書保證：(附表二)。
3. 期末持有有價證券情形 (不包含投資子公司、關聯企業及合資控制部分)：無。
4. 累積買進或賣出同一有價證券之金額達新臺幣 3 億元或實收資本額 20%以上：無。
5. 取得不動產之金額達新臺幣 3 億元或實收資本額 20%以上：(附表三)。
6. 處分不動產之金額達新臺幣 3 億元或實收資本額 20%以上：無。
7. 與關係人進、銷貨之金額達新臺幣 1 億元或實收資本額 20%以上：無。
8. 應收關係人款項達新臺幣 1 億元或實收資本額 20%以上：(附表四)。
9. 從事衍生工具交易：無。
10. 被投資公司資訊：(附表五)。

(三) 大陸投資資訊：

1. 大陸被投資公司名稱、主要營業項目、實收資本額、投資方式、資金匯出入情形、持股比例、投資損益、期末投資帳面金額、已匯回投資損益及赴大陸地區投資限額：(附表六)。
2. 與大陸被投資公司直接或間接經由第三地區所發生下列之重大交易事項，及其價格、付款條件、未實現損益：(附表七)。
 - (1) 進貨金額及百分比與相關應付款項之期末餘額及百分比。
 - (2) 銷貨金額及百分比與相關應收款項之期末餘額及百分比。
 - (3) 財產交易金額及其所產生之損益數額。
 - (4) 票據背書保證或提供擔保品之期末餘額及其目的。

(5) 資金融通之最高餘額、期末餘額、利率區間及當期利息總額。

(6) 其他對當期損益或財務狀況有重大影響之交易事項，如勞務之提供或收受等。

(四) 主要股東資訊：無持股比例達 5%以上之股東。

九豪精密陶瓷股份有限公司
資金貸與他人
民國 109 年 1 月 1 日至 12 月 31 日

附表一

單位：除另註明外，
為新台幣仟元

編號	貸出資金之公司	貸與對象	往來項目	是否為關係人	本期最高餘額	期末餘額	實際動支金額	利率區間	資金貸與性質	業務往來金額	有短期融通資金必要之原因	提列備抵呆帳金額	擔保品		對個別對象資金貸與限額	資金貸與總限額	備註
													名稱	價值			
0	九豪精密陶瓷股份有限公司	子公司：薩摩亞九豪精密陶瓷有限公司	其他應收款 - 關係人	Y	\$ 166,375	\$ 156,640	\$ -	2%	短期融通資金之必要	\$ -	營業週轉	\$ -	-	\$ -	註 1	\$ 443,163	
1	九豪精密陶瓷(昆山)有限公司	九豪應用材料(昆山)有限公司	其他應收款 - 關係人	Y	475,365	469,920	211,039	0%	短期融通資金之必要	-	營業週轉	-	-	-	註 2	499,040	
2	環豐有限公司	薩摩亞九豪精密陶瓷有限公司	其他應收款 - 關係人	Y	30,250	28,480	22,574	2%	短期融通資金之必要	-	營業週轉	-	-	-	註 3	76,662	
3	子公司：薩摩亞九豪精密陶瓷有限公司	九豪精密陶瓷股份有限公司	其他應收款 - 關係人	Y	58,980	56,960	43,436	2%	短期融通資金之必要	-	營業週轉	-	-	-	註 4	511,663	

註 1：對個別對象資金貸與限額為貸與公司淨值 40% = 1,107,908 仟元 × 40% = 443,163 仟元。
 註 2：對個別對象資金貸與限額為貸與公司淨值 60% = 831,734 仟元 × 300% = 499,040 仟元。
 註 3：對個別對象資金貸與限額為貸與公司淨值 300% = 25,554 仟元 × 40% = 76,662 仟元。
 註 4：對個別對象資金貸與限額為貸與公司淨值 40% = 1,279,157 仟元 × 40% = 511,663 仟元。

九豪精密陶瓷股份有限公司
為他人背書保證
民國 109 年 1 月 1 日至 12 月 31 日

附表二

單位：除另註明外，
為新台幣仟元

編號 (註 1)	背書保證者公司名稱	被背書保證對象		對單一企業 背書保證 限額	本期最高背書 保證餘額	期 末 背 書 保 證 餘 額	實際動支金額	以財產擔保之 背書保證金額	累計背書保證金 額佔最近期財務 報表淨值之比率	背 書 保 證 最 高 限 額	屬母公司對子公 司背書保證	屬子公司對母公 司背書保證	屬對大陸地區背 書 保 證
		公 司 名 稱	關 係										
0	九豪精密陶瓷股份有限 公司	薩摩亞九豪精密陶瓷有限 公司	2	(註1)	\$135,218 仟元 (美元 4,470 仟元)	\$72,054 仟元 (美元 2,530 仟元)	\$25,062 仟元 (美元 880 仟元)	\$ -	6.6%	(註 2)	Y	-	-

註 1：對單一企業背書保證最高限額為公司淨值 40% = 1,107,908 仟元 × 40% = 443,163 仟元。

註 2：背書保證最高總限額為公司淨值 50% = 1,107,908 仟元 × 50% = 553,954 仟元。

九豪精密陶瓷股份有限公司
 取得不動產之金額達新臺幣 3 億元或實收資本額 20%以上
 民國 109 年 1 月 1 日至 12 月 31 日

附表三

單位：除另予註明者外
 為新台幣仟元

取得不動產之公司	財產名稱	事實發生日	交易金額	價款支付情形	交易對象	關係	交易對象為關係人者，其前次移轉資料				價格決定之參考依據	取得目的及使用情形	其他約定事項
							所有人	與發行人之關係	移轉日期	金額			
九豪應用材料(昆山)有限公司	廠房	103.6.14	\$ 278,275	\$ 278,275	江蘇中昱建設工程有限公司昆山分公司	非關係人	-	-	-	\$ -	招標議價	自用	無
"	"	105.5.15	216,588	216,588	"	"	-	-	-	-	"	"	"
"	"	107.7.16	374,951	324,188	"	"	-	-	-	-	"	"	"

九豪精密陶瓷股份有限公司
 應收關係人款項達新台幣 1 億元或實收資本額 20%以上
 民國 109 年 1 月 1 日至 12 月 31 日

附表四

單位：除另予註明者外
 為新台幣仟元

帳列應收款項之公司	交易對象名稱	關係	應收關係人款項餘額	週轉率	逾期應收關係人款項		應收關係人款項 期後收回金額	提列備抵 呆帳金額
					金額	處理方式		
九豪精密陶瓷(昆山)有限公司	九豪應用材料(昆山)有限公司	3	\$ 222,798 (註)	-	\$ -	-	\$ -	\$ -

註；此為資金貸與應收款及利息，故不計算周轉率。

九豪精密陶瓷股份有限公司
被投資公司資訊、所在地區...等相關資訊
民國 109 年 1 月 1 日至 12 月 31 日

附表五

單位：除另註明外，
為新台幣仟元

投資公司名稱	被投資公司名稱	所在地區	主要營業項目	原始投資金額		期末持有		被投資公司 本期(損)益	本期認列之 投資(損)益	備註	
				本期期末	去年年底	股數	比率				帳面金額
九豪精密陶瓷股份有限公司	薩摩亞九豪精密陶瓷有限公司	西薩摩亞	投資控股及買賣機器設備	\$ 853,056	\$ 853,056	26,700,000	100%	\$1,270,770	\$ 36,150	\$ 36,150	子公司
	環豐有限公司	西薩摩亞	銷售原材料、陶瓷基板及機器設備零件	66,669	66,669	2,000,000	100%	25,554	(1,669)	(1,669)	子公司
	立誠光電股份有限公司	桃園市蘆竹區南山路二段 303 號 2 樓	機器設備、模具及電器製造、買賣及批發	27,895	27,895	2,611,113	12.48%	26,354	(31,538)	(3,946)	關聯企業

九豪精密陶瓷股份有限公司
大陸投資資訊
民國 109 年 1 月 1 日至 12 月 31 日

附表六

單位：除另註明外，
為新台幣仟元

大陸被投資公司名稱	主要營業項目	實收資本額	投資方式	本期期初	本期匯出或收回投資金額		本期期末	被投資公司 本期損益	本公司直接 或間接投資 之持股比例	本期認列 投資損益 (註 1)	期末投資 帳面金額	截至本期止 已匯回投資收益	備註
				自台灣匯出累積 投資金額	匯出	收回	自台灣匯出累積 投資金額						
九豪精密陶瓷(昆山) 有限公司	精密電子陶瓷基板製 造及買賣	\$ 447,137 (美元 1,320 萬元)	透過第三地區投 資設立公司再 投資大陸公司	\$ 414,972 (美元 1,200 萬元)	\$ -	\$ -	\$ 414,972 (美元 1,200 萬元)	\$ 44,813	100	\$ 44,813	\$ 831,734	\$ -	
九豪應用材料(昆山) 有限公司	精密電子陶瓷及太陽 能光電產品之製造 及買賣	542,439 (美元 1,800 萬元)	透過第三地區投 資設立公司再 投資大陸公司	527,849 (美元 1,750 萬元)	14,590 (美元 50 萬元)	-	542,439 (美元 1,800 萬元)	(9,537)	100	(9,537)	442,348	-	
昆山九豪光電科技有 限公司	太陽能光電產品的研 發及買賣	2,461 (人民幣 50 萬元)	由九豪精密陶瓷 (昆山) 有限 公司再轉投資 大陸公司					1,868	100	1,868	4,391	-	
江蘇永生新能源科技 有限公司	生物質鍋爐、熱風爐等 產品研發製造	303,789 (人民幣 6,791 萬元)	由九豪精密陶瓷 (昆山) 有限 公司再轉投資 大陸公司					(22,379)	20.25	(4,531)	41,453	-	

註 1：本期投資損益之認列基礎係依同期間經臺灣母公司簽證會計師查核之財務報告為依據。

註 2：昆山九豪光電科技有限公司係由九豪精密陶瓷(昆山) 有限公司出資成立。

本期期末累計自台灣匯出 赴大陸地區投資金額	經濟部投審會 核准投資金額	依經濟部投審會規定 赴大陸地區投資限額
\$957,411	美元 3,570 萬元	註 4

註 3：江蘇永生新能源科技有限公司係由九豪精密陶瓷(昆山) 有限公司轉投資。

註 4：符合經濟部工業局營運總部規定，赴大陸地區投資並無投資限額。

九豪精密陶瓷股份有限公司

與大陸被投資公司直接或間接經由第三地區所發生下列之重大交易事項，及其價格、付款條件、未實現損益及其他相關資訊

民國 109 年 1 月 1 日至 12 月 31 日

附表七

單位：新台幣仟元

大陸被投資公司名稱	交易類型	進、銷貨		價格	交易條件		應收(付)票據、帳款		未實現(損)益	備註
		金額	百分比		付款條件	與一般交易之比較	金額	百分比		
本公司銷售予九豪精密陶瓷(昆山)有限公司	銷貨	\$ 35,709	8%	議價	月結 150 天	-	\$ 7,078	5%	\$ 714	
由九豪精密陶瓷(昆山)有限公司銷售予本公司	進貨	25,381	18%	"	月結 60 天	-	(18,940)	34%	4,260	
由九豪精密陶瓷(昆山)有限公司銷售予環豐公司	進貨	30,434	100%	"	月結 150 天	-	(21,892)	100%	540	
本公司銷售予昆山九豪光電科技有限公司	銷貨	5,187	1%	"	月結 360 天	-	3,845	3%	967	

1. 大陸投資公司直接與間接經由第三地區事業提供背書、保證或提供擔保品情形：詳附表二。
2. 與大陸投資公司直接與間接經由第三地區提供資金融通情形：詳附表一。

六、公司及其關係企業最近年度截至年報刊印日止，如有發生財務週轉困難情事，應列明其對本公司財務狀況之影響：無。

柒、財務狀況及財務績效之檢討分析與風險事項

一、財務狀況

財務狀況比較分析表

單位：新台幣仟元

年 度 項 目	109 年度	108 年度	差 異	
			金 額	(%)
流動資產	1,040,128	891,990	148,138	16.61
採用權益法之投資	67,807	75,661	(7,854)	(10.38)
不動產、廠房及設備	1,387,143	1,658,946	(271,803)	(16.38)
其他無形資產	5,894	8,552	(2,658)	(31.08)
其他非流動資產	660,786	285,808	374,978	131.20
資產總額	3,161,758	2,920,957	240,801	8.24
流動負債	883,454	729,359	154,095	21.13
長期借款	1,051,029	891,922	159,107	17.84
其他非流動負債	119,367	105,008	14,359	13.67
負債總額	2,053,850	1,726,289	327,561	18.97
股 本	1,080,798	1,080,798	0	0.00
資本公積	353,265	353,266	(1)	0.00
保留盈餘	(298,835)	(193,590)	(105,245)	54.36
其他權益	(27,320)	(45,806)	18,486	(40.36)
庫藏股票	0	0	0	0.00
股東權益總額	1,107,908	1,194,668	(86,760)	(7.26)
增減比例變動達 20% 之分析說明： 1. 其他無形資產：減少主係攤提電腦軟體、商標權及專利權所致。 2. 其他非流動資產：增加主係投資性不動產增加所致。 3. 流動負債：增加主係短期借款及其他應付款增加所致。 4. 保留盈餘：增加主係本期改善營運虧損減少所致。 5. 其他權益：減少主係國外營運機構財務報表換算之兌換差額減少所致。				

二、財務績效

(一)經營結果比較分析

單位：新臺幣仟元

年 度 項 目	109 年度	108 年度	增(減)金額	變動 比例%
營業收入	871,381	731,474	139,907	19.13
營業成本	661,221	679,384	(18,163)	(2.67)
營業毛利	210,160	52,090	158,070	303.46
營業費用	182,077	172,111	9,966	5.79
營業淨利	28,083	(120,021)	148,104	(123.40)
營業外收入及支出	(81,446)	(56,705)	(24,741)	43.63
繼續營業單位稅前淨利	(53,363)	(176,726)	123,363	(69.80)
所得稅(費用)利益	(48,958)	6,780	(55,738)	(822.09)
本年度淨(損)利	(102,321)	(169,946)	67,625	(39.79)

增減比例變動達 20%之分析說明：

- 1.營業毛利：增加主係營業收入增加，生產政策配合市場的銷售因稼動率提升，致使營業毛利成長。
- 2.營業淨利：增加主係營業收入增加。
- 3.營業外收入及支出：增加主係利息支出及匯率影響所致。
- 4.繼續營業單位稅前淨利：降低主係綜上所述所致。
- 5.所得稅費用：減少主係未認列之虧損扣抵本期認列費用所致。
- 6.本年度淨利降低主係綜上所述所致。

(二)預期銷售數量及其依據

預期 110 年主要銷售數量電阻用之基板為 175,000 仟片、非電阻用基板為 16,500 仟片，其預估數據係由業務人員依據公司產能規劃、專業機構及客戶端取得資訊而得。

(三)對公司未來財務業務之可能影響及因應計畫

上述成長及產品結構調整將帶來公司未來財務業務穩定。

三、現金流量

(一)本年度現金流量變動情形分析：

單位：新台幣仟元

期 現 金 餘 額	初 額	全 年 來 自 營 業 活 動 淨 現 金 流 入 量	全 年 現 金 流 入 量	現 金 剩 餘 (不 足) 數 額	預計現金不足額 之補救措施	
					投資計畫	融資計畫
139,280		69,892	75,394	284,566	無	無
<p>1.109 年度現金流量變動情形分析：</p> <p>(1)營業活動：淨現金流入主係本期營業收入增加及應收帳款減少所致。</p> <p>(2)投資活動：淨現金流出主係增加九豪應用材料(昆山)購置不動產、廠房及設備所致。</p> <p>(3)融資活動：淨現金流入主係舉借長期借款所致。</p> <p>2.現金不足額之補救措施及流動性不足之改善計畫：不適用。</p>						

(二)未來一年現金流動性分析：

期 現 金 餘 額	初 額	全 年 來 自 營 業 活 動 淨 現 金 流 量	全 年 現 金 流 出 量	現 金 剩 餘 (不 足) 數 額	預計現金不足額 之補救措施	
					投資計畫	融資計畫
284,566		150,000	(274,566)	160,000	0	0
<p>1.110 年度預計現金流量變動情形分析：</p> <p>本公司未來一年預估之現金流出，主要係日常購料、進貨、支付薪資等營運支出及部分償還銀行借款，而資本支出會視產品開發及量產需要謹慎評估，考慮營運活動現金流入及資金安全為支應原則，另大陸投資計劃進行會視營運成長實際所需投入，所需資金以自有資金及與銀行簽訂貸款合約。</p> <p>2.現金不足額之補救措施及流動性不足之改善計畫：不適用。</p>						

四、最近年度重大資本支出對財務業務之影響：

(一)重大資本支出之運用情形：

單位：新台幣仟元

取得不動產之 公司	財產 名稱	事實 發生日	交易 金額	價款支付 情形	交易對象	關係	價格決 定之參 考依據	取得目 的及使 用情形	其他 約定 事項
九豪應用材料 (昆山)有限公司	廠房	103.6.14	278,275	278,275	江蘇中昱建設 工程有限公司 昆山分公司	無	招標 議價	自用	無
九豪應用材料 (昆山)有限公司	廠房	105.5.15	216,588	216,588	江蘇中昱建設 工程有限公司 昆山分公司	無	招標 議價	自用	無
九豪應用材料 (昆山)有限公司	廠房	107.7.16	374,951	324,188	江蘇中昱建設 工程有限公司 昆山分公司	無	招標 議價	自用	無

(二)對財務業務之影響：

資金運用對公司營運、財務業務並無重大影響，主係：

- 1.營運狀況影響：公司規劃的進度，新廠房即將產出效益。中國昆山新廠建設案按營業需要計劃執行，公司採漸進式投資以求對公司最大營運幫助及安全，現狀已按規畫執行，營運相關計劃按進度執行中。
- 2.財務狀況影響：資金投入視公司營運狀況而定，相關資本性支出謹慎評估後執行，避免營運資金受到重大影響並逐步提高安全資金部位，對公司財務安全提供適當的保護，現金流入依營運計畫正常。

五、最近年度轉投資政策、其獲利或虧損之主要原因、改善計劃及未來一年投資計劃

(一)最近年度轉投資事業獲利主因是，109 年轉投資事業立誠光電受疫情影響產能規模縮減，而有虧損狀態。薩摩亞九豪及九豪昆山因電阻基板需求逐步成長營收增加而獲利會改善。九豪應用材料尚在建置中故有費用發生。昆山光電因營收逐漸成長而有獲利。環豐有限公司因匯率影響呈現些微獲利及損失，新投入將江蘇永生新能源科技有限公司因公司新生產據點已完成，其生產及銷售重新規劃，過程中產生的虧損。綜觀以上有受到市場成本競爭及原物料上漲及處於技術及製程調整階段，營運結果雖有獲利仍要積極對應。110 年市場逐漸回升，營收已成長及良率已獲得提升，外部則客戶需求逐步恢復正常，公司需積極開發潛在客戶讓整體產銷的效率充分發揮，市場效益逐漸顯現。

(二)轉投資公司之獲利或虧損之分析：

單位：新台幣仟元

公 司 名 稱	持股比例	被投資公司 109 年度(損)益	說 明
薩摩亞九豪精密陶瓷有限公司	100%	36,150	認列轉投資公司利益。
環豐有限公司	100%	(1,669)	匯率變動影響所致。
九豪精密陶瓷(昆山)有限公司	100%	44,813	被動元件需求逐漸成長。
九豪應用材料(昆山)有限公司	100%	(9,337)	建置階段必要開辦費用。
昆山九豪山光電科技有限公司	100%	1,868	營收逐漸增加。
江蘇永生新能源科技有限公司	20.25%	(22,379)	生產及銷售重新規劃，生產尚未完成稼動。
立誠光電股份有限公司	12.48%	(31,538)	製程效率及營收提升階段。

(三)未來一年投資計畫：以九豪應用材料(昆山)有限公司新生產據點建構為主，但會考量公司的營運及獲利狀態保持安全投資。

六、最近年度及截至年報刊印日止，風險事項分析評估之下列事項

(一)利率、匯率變動、通貨膨脹情形對公司損益之影響及未來因應措施：

1.最近年度利率變動情形對公司損益之影響及未來因應措施

本公司營運結果雖有虧損，融資金額皆按營運狀況使用，未來利率雖有些微變化已在運營中妥善考量，而營運現金流量逐漸良化及妥善運用融資管道，利率成本對損益之影響逐漸縮小。

2.最近年度匯率變動情形對公司損益之影響及未來因應措施

本公司進口材料及設備主要以美元報價為基準，對匯率走勢與公司匯兌損益息息相關，目前國際市場開拓其美元影響逐漸加重，國際匯率市場變化快速，109年度匯兌損失為 1,895 千元，本年度匯兌之匯率之影響些微但仍須謹慎因應。

公司為降低匯率變動對進口成本及獲利之衝擊，所採取之具體措施如下：

- (1)做好自然避險，對於不同幣別存款妥善規劃，以避匯兌風險。
- (2)隨時搜集匯率變動之相關訊息，與銀行間保持密切聯繫，充分掌握匯率走勢。

3.最近年度通貨膨脹情形對公司損益之影響及未來因應措施

109 年度地區通貨膨脹率微幅影響，預估 110 年度膨脹率應該不至於劇烈變動，所以應無通貨膨脹之虞。

(二)從事高風險、高槓桿投資、資金貸與他人、背書保證及衍生性商品交易之政策、獲利或虧損之主要原因及未來因應措施：

1.109 年度無從事高風險、高槓桿投資及衍生性金融商品之操作，未來本公司之經營策略，除有避險需求外，將不從事高風險之金融商品操作。

2.除關係企業外，109 年度無資金貸與他人及背書保證之情形發生，未來相關作業將依照本公司訂定之背書保證與資金貸與管理辦法嚴格控管。

(三)未來研發計畫及預計投入之研發費用：

本公司以陶瓷技術為核心並與外界權威機構技術合作創造產品優勢，除原電阻陶瓷基板繼續精進陶瓷材料的應用及低成本製程技術，對能源工業陶瓷材料的應用不間斷開發，針對新材料及複合材料之生產加大資源投入：

單位：新台幣千元

研發產品	目前進度	再投入經費	預期完成日期	成功關鍵因素
厚板研磨	樣品產出	4,000	110/7	油壓沖模技術
薄膜電阻基板雷射加工	樣品產出	12,000	110/6	雷射加工效率
異型乾壓基板開發	試量產	3,000	110/4	厚型基板送樣
高韌畫基板	試量產	5,000	110/3	平坦度及強度

(四)國內外重要政策及法律變動對公司財務業務之影響及因應措施：

對於主管機關所頒布公司法、各項處理準則及公司治理守則等規定，本公司業務已配合辦理，目前對本公司財務業務尚無重大影響。

(五)科技改變及產業變化對公司財務業務之影響及因應措施：

本公司對於陶瓷基板及汽車用材料產品之研究發展不遺餘力，關注市場與客戶需求，並依公司資源配置來研發各項功能性產品，保持技術與產品領先地位。

(六)企業形象改變對企業危機管理之影響及因應措施：

公司經營一向秉持專業、誠信、卓越的經營原則，與客戶、廠商、銀行、股東及員工等均維持良好的互動關係及企業形象。尚未有其他因素造成本公司所謂的企業形象改變而引發危機狀況。

(七)進行併購之預期效益、可能風險及因應措施：

截至公開說明書刊印日止，本公司無併購其他公司或被其他公司併購之情事。

(八)擴充廠房之預期效益、可能風險及因應措施：

公司大陸新廠建置中對於資金來源已有安全規劃且設備投資會研判市場需求逐步投入，對公司的財務健全非常正面。

(九)進貨或銷貨集中所面臨之風險及因應措施：

本公司目前積極調整產品結構，分散銷售對象，已做好風險管理，材料供應規劃亦採國內外地區及廠商分散原則並做好多家供應商準備，依上述情形及原則，已將產品之成本及市場風險降低。

(十)董事、監察人或持股超過百分之十之大股東，股權之大量移轉或更換對公司之影響、風險及因應措施：

本公司目前並無董事、監察人或持股超過百分之十之大股東，股權之大量移轉或更換，本公司可掌握實際控制公司之主要股東及主要股東之最終控制者名單，並依證券交易法規定按時申報董監事及百分之十大股東持股狀況。

(十一)經營權之改變對公司之影響、風險及因應措施：無

(十二)訴訟或非訟事件：

- 1.公司最近年度及截至年報刊印日止已判決確定或目前尚在繫屬中之重大訴訟、非訟或行政爭訟事件，其結果可能對股東權益或證券價格有重大影響者：無
- 2.公司董事、監察人、總經理、實質負責人、持股比例超過百分之十之大股東及從屬公司，最近年度及截至年報刊印日止已判決確定或目前尚在繫屬中之重大訴訟、非訟或行政爭訟事件，其結果可能對股東權益或證券價格有重大影響者：無。

(十三)其他重要風險及因應措施：無

七、其他重要事項：無。

捌、特別記載事項

一、關係企業相關資料

(一)關係企業合併營業報告書：

1.關係企業組織圖：

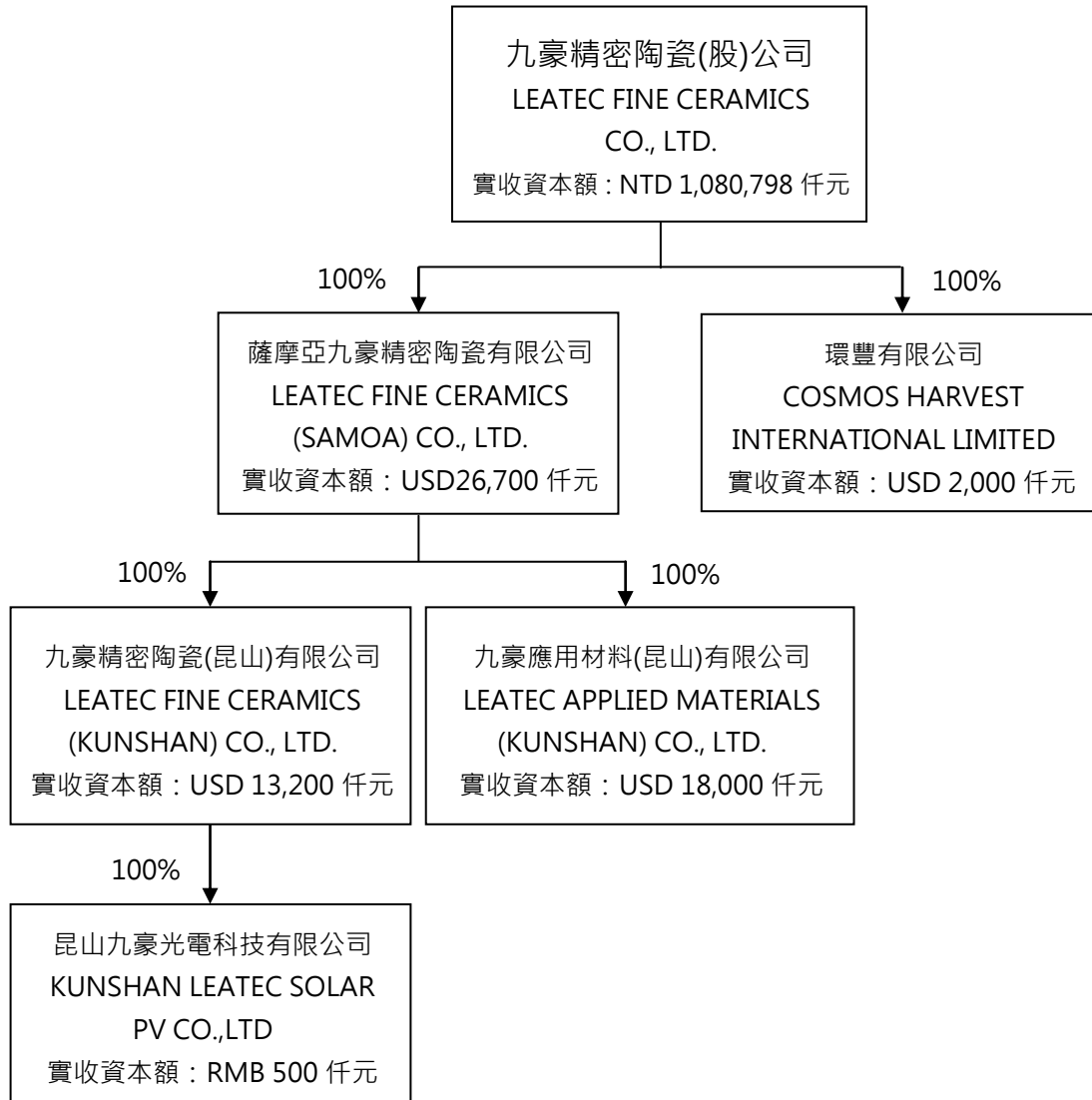

2.關係企業基本資料：

109年12月31日

單位：新台幣仟元

企業名稱	設立日期	地址	實收資本額	主要營業或生產項目
薩摩亞九豪精密陶瓷有限公司	2000.09.12	P.O. Box 217, Apia, Samoa	853,056 (美金 2,670 萬元)	投資控股及買賣機器設備
環豐有限公司	2001.05.25	P.O. Box 217, Apia, Samoa	66,669 (美金 200 萬元)	銷售原材料、陶瓷基板及機器設備零件
九豪精密陶瓷(昆山)有限公司	2000.11.01	江蘇省昆山市巴城鎮正儀管理區銀杏路 1 號	447,137 (美金 1,320 萬元)	精密電子陶瓷基板、新型電子元器件、光電敏感元器件...等製造及買賣
九豪應用材料(昆山)有限公司	2012.07.03	江蘇省昆山市玉山鎮古城路西側、馬庄路東側	542,439 (美金 1,800 萬元)	精密電子陶瓷基板及太陽能光電產品之製造及買賣
昆山九豪光電科技有限公司	2014.01.09	江蘇省昆山市巴城鎮正儀管理區銀杏路 1 號	2,461 (人民幣 50 萬元)	太陽能光電產品之製造及買賣

3.推定為有控制或從屬關係者相同股東資料：無。

4.關係企業經營業務所涵蓋之行業及其相互之關聯：

行業別	關係企業名稱	與其他關係企業經營業務之關聯
控股公司	薩摩亞九豪精密陶瓷有限公司	投資大陸子公司，並代子公司採購機器設備
買賣貿易業	環豐有限公司	銷售母公司及大陸子公司產品，代大陸子公司採購材料及備品零件設備
產品製造銷售業	九豪精密陶瓷(昆山)有限公司	生產及銷售產品並提供售後服務
產品製造銷售業	九豪應用材料(昆山)有限公司	生產及銷售產品並提供售後服務
買賣貿易業	昆山九豪光電科技有限公司	銷售母公司及大陸子公司產品，及買賣太陽能光電產品

5.關係企業董事、監察人及總經理資料：

企業名稱	職稱	姓名或代表人	持有股份	
			股數	持股比例
薩摩亞九豪精密陶瓷有限公司	董事長	九豪精密陶瓷股份有限公司(代表人：陳清金)	26,700,000	100%
環豐有限公司	董事長	九豪精密陶瓷股份有限公司(代表人：陳清金)	2,000,000	100%
九豪精密陶瓷(昆山)有限公司	董事長 董事 董事	九豪精密陶瓷股份有限公司(代表人：陳清金) 九豪精密陶瓷股份有限公司(代表人：陳雋廷) 九豪精密陶瓷股份有限公司(代表人：陳永倉)	(註 1)	100%
九豪應用材料(昆山)有限公司	董事長 董事 董事	九豪精密陶瓷股份有限公司(代表人：陳清金) 九豪精密陶瓷股份有限公司(代表人：陳雋廷) 九豪精密陶瓷股份有限公司(代表人：陳永倉)	(註 1)	100%
昆山九豪光電科技有限公司	董事長	九豪精密陶瓷(昆山)有限公司(代表人：陳永倉)	(註 1)	100%

註 1：非股份有限公司無發行股票

6.關係企業營運概況：

109 年 12 月 31 日/單位：新台幣仟元

企業名稱	資本額	資產總值	負債總額	淨值	營業收入	營業(損)益	本期(損)益 (稅後)	每股純益(損) (元)(稅後)
薩摩亞九豪精密陶瓷有限公司	853,056	1,326,848	47,691	1,270,770	0	(1,545)	36,150	1.29
環豐有限公司	66,669	47,633	22,080	25,554	41,471	(1,902)	(1,669)	(0.83)
九豪精密陶瓷(昆山)有限公司	447,137	1,154,472	322,739	831,733	493,025	80,129	44,813	0(註 1)
九豪應用材料(昆山)有限公司	542,439	1,117,175	675,092	442,083	0	(20,783)	(9,337)	0(註 1)
昆山九豪光電科技有限公司	2,461	8,467	4,075	4,392	5,254	(265)	1,868	0(註 1)

註 1：非股份有限公司無發行股票

註 2：資本額以原始投資匯率計算

(二)關係企業合併財務報表

關係企業合併財務報告聲明書

本公司民國 109 年度 (自民國 109 年 1 月 1 日至 12 月 31 日止) 依「關係企業合併營業報告書關係企業合併財務報表及關係報告書編製準則」應納入編製關係企業合併財務報表之公司與依國際財務報導準則第 10 號應納入編製母子公司合併財務報告之公司均相同，且關係企業合併財務報告所應揭露相關資訊於前揭母子公司合併財務報告中均已揭露，爰不再另行編製關係企業合併財務報告。

特此聲明

公司名稱：九豪精密陶瓷股份有限公司



負責人：陳 清 金



中 華 民 國 110 年 3 月 26 日

(三)關係報告書：不適用。

二、最近年度及截至年報刊印日止，私募有價證券辦理情形：無。

三、最近年度及截至年報刊印日止子公司持有或處分本公司股票情形：無。

四、其他必要補充說明事項：無。

五、最近年度及截至年報刊印日止，如發生證券交易法第三十六條第二項第二款所定對股東權益或證券價格有重大影響之事項：無。

九豪精密陶瓷股份有限公司

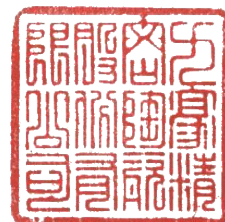

董事長 陳清金

